京城日報　夕刊　四月廿一日（火）

五月五日以前に治法撤廢を期する
一方的宣言に依つて
王正廷氏と蔣氏の協議決定

【南京廿日發電】王正廷氏は二十日午前九時半から國民政府首席室で蔣介石氏と會見し、法權問題に對する支那の最後的態度を決定して同十一時半退出したが、王氏は記者に對し左の如く語る

國民政府はいよ〳〵領事裁判權即時取消實行を五月五日前に中外に宣布するに決定した

と言明しこの最後的決定に至る經過を左の如く語つた

一、米國　との交渉は伍朝樞公使とスチムソン國務長官との間に交渉進み、大體の諒解成立したので米國側の最後案起草中である

二、英國　との交渉はランプソン英公使來京し、英國の最後案を提示したが其の内容は次の通りで支那は贊成出來ない

（イ）内地及商埠地の領事裁判權撤廢は承認するが滬口、天津、廣東等の各地には模範法院を設置し、八名の英人法官を顧問とすること

（ロ）支那法官の裁判が公平を缺くと認めた際は英人顧問が法官の職權を行使し得ること

（ハ）上海共同租界の領事裁判權は協定成立の日より五年後に非ざれば取消さぬこと

三、佛國　の主張は一九二六年の法權委員會の報告書を引用し、支那法院と法典が未だ完備せぬことを擧げ、佛支通商條約の既得權利を拋棄することが出來ぬが然し關係列國が撤廢に皆同意するなら佛國も拋棄するを躊躇せぬとある

以上の顛末を蔣首席に報告し、今後の對策に就て訓令を仰いだ結果、國民政府はいよ〳〵五月五日前に支那における各國の領事裁判權の即時取消實行を中外に宣布するに決した譯だ、然し予の立場としては列國との圓滿解決の希望は未だ捨てず、今後最後の努力を盡す決心だが已むを得ぬにおいては條約滿期國たる日本は勿論のこと、條約未滿期國も一方的宣言に依つて律し、外人訴訟臨時辦法を撤去せしむること、なる譯である

一方的宣言だけでは列國は承知すまい
飽迄强行せんとせば困難なる事態發生

【東京廿日發電】別報の如く國民政府は、五月五日以前に治外法權撤廢を一方的宣言に依つて飽くまで强行するに決したが、支那が如何に決意するも租界租借地が現存する以上非常手段を以て特殊區域にまで法權撤廢の實施を强要することは不可能ならんと見られ結局その一方的撤廢宣言の効力が疑はれてゐる、然し右に依り今後支那と諸外國間の種々の困難なる事態が發生するものと憂慮されてゐる

日本の抗議を無視し北洋漁區入札實施
◇―政府は嚴重抗議せしめる
競落した邦人は只一人

【東京電報】極東漁業監督では我が抗議的意志表示があつたに拘らず豫定通り二十日午後一時浦潮で漁區競賣入札を强行した旨浦潮總領事から本省に入電があつた、右に對しソヴエート政府に對し嚴重抗議せしめると共に、右競賣を取消して日本人の參加し得る時期および方法で競賣のやり直しを行ふ樣交渉せしめる事となつた、當日の開票結果左の如し

一、入札數（パケット）十四個中邦人一、他は全部露國側

二、競落　鮭、鱒漁區八十六個所中、新漁區二十三個所、舊漁區、九個所、中新漁區一個所、右のうち邦人宮越東作氏は「ヨミルツ」漁區を八千二百留で競落し、他の九十四個所は露西亞側競落せり

三、ロシア競落漁區中昨年邦人の競落したものは日露の「ヨミニ二エ」のみにしてこの漁區は一萬二千六百留にて競落せられたと

今日に回答なければ機宜の措置に出る
◇洋漁業危機に面す

【東京電報】北洋漁業問題に關する日本側の最後的提案に對するソヴイエット政府の回答は二十日夜半に至るも遂に外務省に入電がなかつたが二十一日中には必ず到達するものと期待されてゐる右回答如何は漁業交渉を左右する極めて重大なる意味を持つものであるため極めて注目に値するが極東漁業は日本の抗議を無視して豫定通り二十日漁區競賣を施行せるが如き非友誼的態度から觀察すればソヴイエットの回答に對しても多くの期待は懸け難いと見られてゐる右回答が二十一日の閣議前に到達すれば直ちに閣議に附議し政府の方針を決定する筈であるしかし若し二十一日中に回答が到達しない場合は、漁期切迫せる今日作業船の出漁は何時までも拘束し得ない事情に鑑み、政府としては速かに重大なる決心を以て機宜の策を決定する必要あり、關係方面は極めて緊張してゐる

米大統領に御禮電
高松宮殿下の御歡待に對し

【東京電報】高松宮、同妃兩殿下が目下アメリカにて受けさせられつゝある熱誠な御歡待に對し、天皇陛下には去る十八日フーヴアー大統領に御禮電を御發送遊ばされたと漏れ承る

札は二十一日行ひ、その結果は同日午後三時公表されることゝなつてゐる、日本政府としては條約の明文により直ちに廣田大使をして

◇…府有權者名簿縱覽初まる

京城府會議員選擧の有權者名簿縱覽は廿一日午前九時から府廳四階選擧事務室ではじめられたが、夜明けと共に府號の通り押すなくの大盛況で、第一回府議選の白熱化をこゝに結集したかの如く異常な緊張味がたゞよつてゐた、午前中には石原巡一、肥塚正太、原井貫一、韓相詰、金圭貫、張稷翼、劉承復氏等立候補者の顔も見へ、十二時半までに縱覽者は二百名を超へた

沿海州漁業紛糾は困つた問題だ
既得權は飽迄主張せよ
【田中代議士釜山で語る】

【釜山特電】民政黨の田中武雄代議士は二十一日朝釜山通過北行したが最近の政情その他に就いて語る

沿海州の漁業問題はすこぶる紛糾して來たが我國としてはポーツマスの講和條約に依つて獲得した權利であり、多年蓄積した日本の投資と權利保護に對する努力は並大抵のものではないから假りに勞農政府が漁區回收に努めても簡單に解決することは困難であらう、既に漁業期に入つてゐるから迅速に片付ける必要はあるが困つた問題である、若槻内閣の實現に依つて政局は一轉し安定を告げたが、例の三大整理は調査委員を設けて具體案を纏めることに努めてゐる政務官の半減、官吏減俸案、恩給一億四千萬圓の整理等行政整理の檀上に上げるものは多々あるが官吏の減俸、政務官の半減の如きは容易に實現すべきものではなく慎重に研究してかゝる必要がある、一時政府が非難の中心となつた、赤字問題の如きも我が國のみならず、世界一般が不景氣のドン底に陷つてをるのであるから止むを得ぬ現象とせねばならぬ、假りに政友内閣が組織されて居つたにしても矢張り止むを得ぬことであらうと思ふ、國民に對して若槻内閣は新らし味を持つて臨み國民の期待に酬することはあり得ない、不景氣も昨年の暮をもつてドン底を衝いて居るから何日までも不景氣がつゞくことはないが、併しこの不景氣が何日立ち直るかははつきり見極めはつくまいと思ふ

漁區入札に宮越某の裏切
露水組合で抗議方を通告

【東京電報】露水組合入電によれば露國極東漁業局は二十一日午前十一時單獨競賣を斷行したが、入札は露國七組合のほかまたく〳〵この前も問題を起した邦人宮越の裏切り入札があり、八千二百ループルといふ高價格で一區を落札取得した事判明した、露水組合では豫定方針に基づき、露國側の單獨競賣は不當であるとなし直ちに外務省にこれが抗議方を通達した

重光代理公使
廿一日上海發　歸朝の途へ

【上海廿日發電】風邪の爲め歸國を延期してゐる重光代理公使は、廿一日發上海丸で歸國することゝなつた

◇―新首相の初興黨招待會―◇
若槻首相は政府と與黨の緊密を圖るため二十一日午後六時より永田町首相官邸に在京中の與黨議員二百五十名を招待して晩餐會を催した。席上首相は組閣の顛末を報告し新内閣の施政方針の説明等をなし與黨の諒解を求め新内閣の氣勢をあげた（寫眞は首相官邸に於て）

今秋の府縣會選擧と政友會の新政策
現當の不景氣打開高調

【東京電報】政友會は二十日の政務調査會に引續き二十二日政務調査總會および調査會と幹部との聯合協議會を併せて開會し、今後の方針を樹立する事となつたが政友會の根本政策は、前年度の調査會で國防の縮減化、行政組織の改革、官業整理、國民負擔の輕減、恩給制度の改正、農村經濟、選擧制度の改革、産業政策の樹立等數項目を擧げて實行を期してゐるのであるが同黨は今秋の府縣會議員選擧を控へてゐるので如上の根本對策を力説する一方、第五十九議會の經緯により民政内閣の政策行詰りを力説し、併せて現下の不景氣打開に對し政友會の應急對策を闡明すべしとの意見頗る有力であるから、二十二日の會合の結果は政務調査會も右の方針に則り遊說部と密接なる連繫の下に努力する事となる模樣である

府縣の形勢挽回に與黨總動員
六月初めから大々的に遊說
若槻首相も出馬する

【東京電報】民政黨は今秋九、十兩月に行はるゝ府縣會の改選に際し必勝を期してゐるが、全國的現狀を見るに野黨側の地盤は非常に多き有樣にあるので、今次の選擧に際し、これを根本的に覆へすためには非常の努力を要するものとしてゐる、即ち民政黨は國民の負擔の輕減公平化のため戰つたとはいへ、濱口内閣以來の不景氣はなお緩和されず、民心民政黨を去らんとする傾向にあるので、府縣會選擧に當つては黨の主張綱領を國民に徹底せしめ、民心安定をはかりその信望を得べく總動員にて遊說を開始する筈で、大體六月より遊說をはじめ八月初めには既に大々的にこれをなし、府縣會においてこれ與黨側劣勢地たる鹿兒島、山口、岩手、岡山、山形、福岡、福井、宮崎、富山等には閣僚初め幹部が遊說し、若槻總裁は六月初より全國重要都市に遊說する方針である

京城府有權者數
二萬二千七百卅三名
確定は廿七日に

けふからその名簿を一般の縱覽に供した第一回京城府會議員有權者の數は内鮮合計二萬二千七百三十三名で内譯は内地人實一萬四千八百四十三名、朝鮮人實七千八百九十名となつてゐるが、異議申し立等の變更があるから二十七日縱覽終了と共に確定する筈である

西班牙皇帝
六月の總選擧を俟ち實業界入りか
二千五百萬磅の國際トラストの總裁に

【パリ二十日發電】當地に亡命中のスペイン皇帝アルフオンソ十三世は將來實業界に投ずる御意打合せのため、來る二十二日ロンドンに向はれると、右は六月の總選擧の結果スペインがいよ〳〵共和國たる事に確定せば皇帝は帝位を御斷念し、身を國際金融界に投じて資本金二千五百萬ポンドの一大國際トラストの總裁となるだらうと傳ぜられてゐる

佛蘭西御滯在
總選擧終了まで

【パリ廿日發電】パリの御假寓ホテル・ド・リボリに御滯在中のスペイン皇帝アルフオンソ陛下には二十一日ミランダ公を御同伴ロンドンに赴かせ、六日間滯在の上御歸還の御豫定なりと、なほ陛下は來る六月スペインの總選擧までは引續きフランスに滯在の御豫定でパリ東南約二十七哩ファンテンブローにおけるホテル・ザボイの二階全部の御借用を豫約された、御近侍の數は三十人より八人に減らされた、又スペイン共和國府は皇帝の要求により差押さへ中の陛下の自動車四臺を解除し、パリに輸送することになつた

間島窮民耕作資金に廿萬圓の低資
融通の方針は決定
共匪取締は所管が違ふので
穗積外事課長談

在滿同胞救濟施設その他の要務を帶び東上中であつた總督府穗積外事課長は約一ケ月にわたり外務、拓務兩省との折衝を終へ二十一日午前七時京城着列車で歸城したが左の如く間島問題につき言葉少なに語る

支那では領事裁判權問題につき相當強硬な態度を持つてゐるやうに傳へられてゐるが、これは外務省の所管に屬するので私からは何とも申し上げられない、何れ重光代理公使も近日中に上京するとのことであるから外務省との間に種々お話があると思ふ、間島の窮民に對し耕作資金として低資二十萬圓を貸つけることは既に方針は決定したが、その方法については何分時勢が時勢だから今後數ケ月にわたり一部分づゝ段々に貸付けることになるだらう、昨年來の共匪の被害に對して外務省から四萬七千圓を支出し罹災者、遺族慰安等に當てることは既に外務省から龍井村領事館に宛て送金濟みである、なほ共匪取締問題は所管でもないしお話しすることが出來ない

ブルガリア内閣總辭職

【ソフイア廿日發電】リアップチエフ氏を首班とするブルガリア内閣は本日總辭職をなした

本府辭令（廿日附）

朝鮮總督府道事務官　小林守夢
任朝鮮總督府道事務官（七等）
朝鮮總督府道技師　菊池頭市郎
任朝鮮總督府土木事務官
朝鮮總督府道理事官　山中重徳
同　池相
同　石柱
朝鮮總督府道理事官　張載旭
同　金在潤
朝鮮公立高等女學校教諭　萩川タケノ
依願免本官
朝鮮公立醫院醫官　大西幹一
文官分限令第十一條第一項第四號に依り休職を命ず

團體

◇アルゼンチン、オーバーランド觀光團　一行二十三名は四月三十日入城の筈

……會……

朝鮮神宮大長祭　官幣大社朝鮮神宮では來る廿九日午前八時三十分から天長節祭を執行する

兵庫縣人家族大會　京城兵庫縣人會では五月三日午前十時から孝昌園で家族的大會を開くことゝなつたが鮮滿での各種演藝餘興を始めとして運動會其他大々的に盛大を期すると

……人……

◇兒玉總監夫人東上　兒玉政務總監夫人は安岡囑託同伴二十一日午前十時發列車にて東上した
◇大村卓一氏（鐵道局長）南鮮方面出張中の處二十一日夜歸任
◇安藤袈裟一氏（京城府尹）平壤新義州方面出張中の處廿日夜歸任
◇古我貞周氏（東京實業家）廿一日午前八時朝鮮ホテル
◇平井義一氏（金剛山電鐵副長）廿日夕入城大眞檢
◇小林銓三郎氏（特命檢閲使副官少佐）廿一日朝入城備前屋
◇根本博氏（參謀本部歩兵中佐）廿一日夕入城同上▲古川信吾氏（松竹キネマ貸付販賣部長）廿日夕入城同上▲大木安資氏（聯國徴兵、相互會社副長）同上
◇安井俊七氏（浦項殖銀支店長）廿日夕入城備前屋
◇田中文太郎氏（朝鮮自動車重役）▲稻垣德三郎氏（同上）同上
◇宮田榮次郎氏（國際通運營業）同上▲山田伊平氏（東京實業家）同上
◇杉本九八氏（南朝鮮鐵道取締役）▲松下榮氏（同監査役）同上
◇近藤耀郎氏（京城郵便局長）管内通信業務視察のため五日間の豫定にて二十日夕出發忠南全北へ出張
◇畑次一氏（本社販賣部長）南鮮地方出張中の處二十一日歸社

航空往來（廿一日出發）

下り▲井上清氏（平壤へ）▲木原錦之助氏（大邱へ）▲天沼力氏（同上）
上り▲新井忠彥氏（福岡へ）▲横田道子氏（同上）▲高瀬大尉氏（同上）▲内田長夫氏（同上）
（廿日到着）
下り▲木原錦之助氏（大阪より）▲中川良次郎氏（同上）▲天沼力氏（東京より）
（廿一日到着）
上り▲横田道子氏（大邱より）▲高瀬大尉氏（同上）▲内藤道之助氏（京城より）

暴風警報
（廿一日午前八時卅分仁川測候所發）

風强く降雨あるべし全南、慶南道沿岸を警戒す、低氣壓中心は上海附近に在つて七百五十二粍を示し東北東に進行しつゝあり

東雲小唄（91）
淡路呼潮作　神保朋世畫

蚊龍變（一）

彌生月の十四日。即ち月こそ異れ義士討入り記念日—。その日を中心に前後三日間芝高輪四十七士の菩提所泉岳寺の境内に於て、榊原健吉を盟主とする劍道見世物團の一行が華々しく開演の太鼓をうち鳴らした。大石内藏之助以下赤穂義士追善のためと云ふのがその表看板であつたから、泉岳寺側でも住職をはじめ檀家一同擧つて力瘤を入れるし、健ヶ剛の選手の思召しです、と云つて硯汁水引の金一封を持參するし、引いてまた市中一般の人氣は大變なものであつた。

要するにこの興行はあたつたのである。

銀猫お松。いまでは新橋の一流藝妓金春新道老松家の松吉。そのお松の話によると、乾愛三郎は、たしか信州方面へ小島守之助以下の囲の一座をひきつれて旅興行に出てゐるはずであつたが、意外にも、その當人がこの義士追善興行の天幕張りの樂屋の裡にあぐらをかいてゐた。相變らずかれの顔色はつめたく陰氣臭い。

鋭眼から、いま、藤岡平助が朱鞘の大刀を片手に威勢よくドントンと下りて來た。小倉袴に刺子の稽古着。額と流れた汗がびしよびしよにその稽古着をぬらしてゐる樣子。

『あゝ暑い〳〵』先生は相變らずお強い。どうも拙がおれる――あッ』とすぐ裸になつたが、ふと愛三郎の姿を見て、

『おッ是や乾さん！』

『やあ』

『いつ東京へ歸られたのですか』

『今朝、ちよつと――』

『然うですか。で、信州方面の景氣はどんな風ですか』

『相當に入ります。松本でも上田でも連日すばらしい大入りでしたよ。はゝゝゝ』

『それは結構でした。こちらもまづ御覽のとほり』

『時に先生は？』

『もう下りて見ゆる頃です。何か――？』

『左樣、いささか御相談があつて拙僧は戻つて來たのです』

やはりお松が云つたとほり、愛三郎は信州路へ出張つてゐたのである。

と、やがてそこへ、黒縮の師範袴のすそを摑きながら悠々と榊原健吉。

『先生、乾さんが……』と平助がいふと、

『おゝ乾君！もう信州路を打上げて、昨今はそろ〳〵木曾路であらうと思ふてゐたが、さてめづらしい』とにこ〳〵しながら、

『で、何か變つた事件でも？』

と訊くと、

『は、實は小島が……』

愛三郎は、さり氣なく聲を潤しながらふと暗い視線を落した。

『むう』

と、健吉は双手胸高に、坐りながら鋭くじいつと愛三郎の樣子を眺めた。

『あの男にも困りました』

眉を顰いて、愛三郎が惜しげなくつぶやくやうに云ふと、

『むう』

いまいちど健吉は大きくうなづきながら、

『およそ判つた。なほ詳しいことは後刻ゆつくりと承らう』

そして健吉は息つぎに冷酒をいつぱい滿呑でぐつとひつかけたのち、北辰一刀流の山田錦之助と示現流の名手熊ヶ崎洋太郎の試合に審判として列席した。今日はすなはちこの一ト勝負で打出しだ。試合は實に激しかつた。兩剣士は文字どほり火花を散して闘つた。觀客の騷ぎは大變だつた。が結局勝利の榮冠は若年二十一才の熊ヶ崎洋太郎の頭上にかゞやいた。そしてやがて打出しの太鼓がドドンどんどんどんと鳴り出した。

あすの天氣（22）

朝鮮附近の氣壓配置は不安定で黄河下流と、上海附近とには低氣壓がある、全鮮曇つて所々に降雨あるも、一般に穩和である高氣壓は本邦東方海上と滿洲方面とにある、明日は天氣は惡いが次第によくなる

豫報　雨後晴

婦人健康相談
一問一答

御婦人は多く内気なため恐るべき婦人病に罹りながら、手當もしないで一人苦しんでゐる方が多い。それは自らを不幸に導きます。

問　私は近頃、逆上頭痛腰痛がし腰足が氷を掛けられる樣に冷え、下腹、内股、腰の邊が引つる樣に痛み、又肩が凝り、こしけが降るのですが、何うしたもので御座いませう。

答　それは、子宮病の症狀と思はれます。それを放任して置いたり姑息な方法を講じてゐると、子宮内膜炎になり、こしけは段々多くなり體に色々と障害が起きて一生を棄權にしてしまひます。體をなるべく安靜にして中將湯を御服用になつて御覽なさい。必ず御滿足な效果が得られることと信じます。中將湯は產科婦人科の醫大家が推奬してゐられる婦人良藥であります。

問　私はこしけが大變多くて、局部がかゆく、又疼痛を感じ、下腹や腰の邊が引つり、非常に困難を感じて居る者ですが何うしたら早く治せるでせうか。

答　それは子宮内膜炎に罹つてゐる症狀です、打棄てゝ置いたら大變。こしけは段々多くなり、遂には血や膿の樣なものが混じつて降りるやうになり、それが非常に臭くて人前に平氣で出られなくなり、自分の苦痛のみならず、圓滿な夫婦の和合は出來なくなり、家庭の平和は根底から覆されてしまひます。實にこしけは恐るべきで子宮の奥へ入ると卵巢炎や喇叭管炎を起して不姙症になり、又腹膜炎の如き大病を惹起して命を取られること等あります。決して油斷は出來ません、心身の刺戟を避けるやうにし中將湯を服用すると共に中將球をお用ひなさるとよろしい、中將球は理想的子宮藥として稱讚されて居り、お就眠の前に局部に挿入して置けば徐々に子宮の奥部に溶け込んで、殺菌、鎭痛、防腐の作用を營み速かにこしけの原因を除き非常に治癒を早めます。

問　私は毎月月經二三日前から下腹が重苦しく引張られるやうに痛み、月經中は惡寒がしたり、氣分がいら〳〵したり、腰や腹部に疼痛を訴へます。又月經が無かつたり多かつたりするのですが、何うしたら樂に月經中を過せませうか。

答　月經は婦人の體に重大な關係をもつて居ります。月經期中は非常に疾病に罹り易い時ですから特に攝生を守り冷込まぬやう注意し、中將湯を常用なさることです。さうすれば、血行が整ひ月經は順調になり苦痛がなくなります

問　私は昨今月經がなくて何となく頭が重く時々眩暈や嘔吐を催し口中が乾き酸味の物がほしいのですが、何うしたので御座いませう。

答　姙娠に伴ふ惡阻の症狀と思ひます、惡阻が重くなると體が段々衰弱し、又姙娠の末期になると全身に浮腫が生じ易いので危險を及ぼす事がありますから中將湯を忘れず服用なさることで、中將湯を召上つてゐれば、故障が防ぎ樂々と御産が出來て生れた兒は丈夫であり、又産後の肥立が非常に良好であります。中將湯は全國の各藥店にあります。

世界唯一・國産
中將湯は
貴方の身體を健かにし
貴方の精神を爽かにし
そして麗しい微笑となつて
貴方の頰を輝かせます

中將湯

定價　試用分 二十錢　三日分 五十錢　七日分 一圓　十五日分 二圓　二十三日分 三圓　四十日分 五圓　八十五日分 十圓

主効　◎子宮病、◎血の道、◎ヒステリー、◎產前產後、◎月經不順、◎頭痛眩暈、◎冷え性、◎こしけ

本店　東京市日本橋區通三丁目
支店　大阪市東區

津村順天堂

列車峽谷に轉落し 死傷者六十名
現場は凄慘の極み
＝九廣鐵道の椿事＝

【香港廿一日發電】昨廿日夜九廣鐵道の深圳發九龍行き列車が大埔沙田間で脱線し機關車及客車三輛が三十七呎の峽谷中に顛落し、即死三十名、重傷者三十名を出した、墜落した機關車、客車は折重つて泥中深く喰入り、豪雨の中に救ひを求むる阿鼻叫喚の聲闇黒の空に轟き宛然の修羅場を現出した、椿事の原因は豪雨のため堤防が潰れ線路が破壞してゐたためで急を聞いて最寄の驛附近の村落より警官、消防隊總動員して極力救出に努めてゐる。一方赤十字は臨時救護班を現場に急派し負傷者に應急手當を施すと共に重傷者を九龍病院に急送收容してゐるが、今日早朝に至るも泥に埋つた列車の破片中よりは幽かな呻き聲聞え頗る陰慘を極めてゐるが、地辷りの恐れがあり救ひ出し頗る困難である

死刑を求刑されて 被告法廷で暴れ廻る
＝宋自成ら三名に係る公判＝
判決言渡しは來る二十八日

鑑定書作成のため二年間をくりのばした江原道春川郡南杏村里宋自成外三名にかゝる殺人罪の續行公判は、三年目の二十一日午前十時京城地方法院第四號法廷において山下裁判長、関檢事のかゝりで開廷、裁判長は昭和二年一月十八日および二月二十八日の公判に申し立た被告の答辯を採用することに決定、直ちに檢事の求刑に入り約十分にわたり嚴重なる論告と共に最高死刑、最低二年の懲役を要求したが、死刑の求刑を受けた申鍋九は突然聲をはり上げて泣き叫び死物狂ひになつて暴れ出したので看守三名がよりたかつて辛うじて取り押へる等、法廷は稀にみる騒然たる光景を呈した、ついで佐藤辯護士の無罪論があつて閉廷したが、判決は、來る二十八日に言渡すことゝなつた

被告等の犯罪は、宋自成の娘宋恩英の夫金春山が貧乏で無能なので、これをいとつて大正十五年十一月十五日金春山を誘き出しかねて宋恩英と情交關係を結んだ申鍋九と共謀し、撲殺した事實であるが、被告等は口を揃へて犯行を否認した

▲申鍋九死刑▲宋自成無期▲宋恩三二年▲宋恩英十年

いやな天氣豫報
『風強く降雨あるべし』

春とはいへ西南の風は肌寒く花見氣分もトンと興がのらぬ。例年なればけふこの頃は、花見、觀櫻會などで全市をあげてうかれ出してゐるのに、二十一日は早朝から『ベソ』をかいて今にもふり出しさうな天候、いづれも天をにらんで『又雨だな』と長大息。京城測候所に伺ひを立てゝ見ると

朝鮮半島附近の氣壓の配置は不安定で支那黄河下流と上海附近には低氣壓があるのでこれが次第にひろがつて來て天氣はよくない。今日は全鮮くもつて所々に雨がふつてゐる、高氣壓は本邦の東方海上と蒙古にあるので明日も天氣は惡いが次第に晴れて來る

といつてゐるがこれまではよいが廿一日午前八時卅分仁川觀測所が發表した暴風雨警報がよくない、曰く

風強く降雨あるべし、全羅南道慶尚南道沿岸は御注意、出船は差しひかへ、航行中の船は早く港に入るがよい、この低氣壓は上海附近に中心があつて七五二ミリを示し東北東に進行してゐるので二十一日夜あたりは南鮮は雨風だ

然し一と雨一と雨に綠は增し花のつぼみは綻びて來るであらう

フォード・キャラバン同乘記
到る所で大歡迎
樂隊先頭で大田入り
グン／＼走破した百廿哩

【大田にて菊池記者發】電信柱が飛ぶ、並木が飛ぶ、萌え出た麥畠が飛ぶ—自動車のスピードメーターは二五—三五—三十から三五—五八と上げて行く、先頭のフォードトンも二番の圖體の大きい十五人乘りのバスも三番目のセダンも四番目のスポートターベーも同じやうに間隔をおいて走つてゐる。うしろを見ればまた轍の後からおこる濛々たる砂塵の中から赤い消防自動車もロードスターもどん／＼追隨して來る。總勢十臺の車を一齊水原めざして恐ろしくスピードを上げたのだ。

◇……◇

朝鮮として破天荒の企てゞあるセール商會の南鮮一周フォード・キャラバンが京城の同商會本社前をスタートしたのは廿日午前九時二十分、總督府を振出しに各官廳、會社、銀行、新聞社に挨拶して各所で首腦部の盛んな見送りをうけ、漢江の大橋を渡り京城とおさらばしたのはもう十一時をすぎてゐた。それから鷺梁津驛前でセール商會幹部とお別れして豫定以上に費した時間を取り返すべく街道を驀然天走り疾驅したのである。

◇……◇

内地の海街道を思はせるゆかしい松並木の國道を滑るやうに走つて行くと行手に城門が高く聳えてゐる、城壁がめぐらされてゐる、いよ／＼第一の關門水原に入るのだと思ふ間もなく城門を潜つて水原の街を通り拔け驛前廣場に着いたのが十二時四十分、停車するやたゞちにフォード移動博覽會の銘にしたがつて十臺の車はおの／＼車の名前とその價格を記した木札を前に並べて一般の觀覽に供した。この時記者ははじめて乘つた車が『スタンダードセダン』といふ大枚二千三百四十圓(京城渡)であるのを知つた。

◇……◇

水原で晝食のため三十分停車、一時十分こゝを立つて今度は天安を指してブー／＼走り出した。沿道の野や山はうらゝかな春光に映えてのどかなものである。野良に出て働く農夫たちも延長十數町にわたるキャラバンが通るまでは仕事も外に珍しい行列をアングリと見てゐるのも愉快であるが更に沿道にチラホラ見ゆる櫻がもう綻びてゐるのを京城の人々より早くも車上よりと花見としやれて愉快である。途中市日がたつて頗る人出の多い烏山を通り二時三十分、米で有名な平澤に着く。また此處で五分間の停車時間を利用して木札を並べ簡單な博覽會をやり、休む時間も惜げに天安へ向つた。この邊から道は惡くなりスピードもおちれば車體のバウンドも激しくキャラバンの行進もやゝ難儀の態となつた。しかし統制のよくとれたキャラバンは何等故障もなく平澤から一時間で天安に着く。こゝも市日で白衣の朝鮮人が群をなしてゐる。五分間の博覽會ではあるがこの人出に忽ち人をひきつけてどの車も一ぱいの觀衆だ。

◇……◇

際に惡の襲つたバス、消防車は大變な人氣で人を集める。これだけ地方の人を集めれば宣傳も効果あるものだと感心してゐると忽ち先頭の上野隊長から號令が出てサービスマンがメガホン持つて『スタート用意』の命令が出る。十臺悉くスパークすると續いて『發車』のアナウンス、先頭から順々に繰り出し鳥致院から山また山の間を縫つて公州街道である。十分、廿分一隊は山路に入つた。エンヂンの音も凄く勾配急なところをグン／＼と上つて行く、前の車を見ても後の車を見ても丁度キネマを見る樣な壯觀である。七曲、八曲上つては下り、下つては上り車の行くのは早いけど時間のたつのも早くもう陽も大分傾いて來る、山を越えて里に降り、里を出て畑中を拔け踏破の行程はずん／＼進んだが、緑の色あざやかな麥畠も、萌え出る草に美しい紫色を呈した山もちよつと見飽きてこの同乘者も倦怠を感じたが、突如大河の流れを見て今までの倦怠も何處へやら南方を眺めて變化ある景色を期待した。車の前にだん／＼クローズアップされるやうに大河がせまつて來る。途に河原に出る。湖南地方の大河錦江だつたのだ。

◇……◇

廣い河に横に舟を無數並べその上に板を乗せた錦江橋なる舟橋を一歩々々用心して通過すれば忽ち公州であつた。河から街への道に出れば兩側から抱へる如く櫻樹が出て今を滿開に花盛りで花トンネルの中を悠々と車がすぎる。もうかうなると揺られたつかれを忘れて花見氣分のユッタリしたものである。櫻並木を急に左におれゝば公州の町である、例の道路問題で中央政局までさわいだ公州である。このフォード特約店朝鮮自動車運輸會社の前でストツプする。例によつて件の如しで木札を前に車の問題の道路から街に町を一巡しこの觀衆を呼ぶ—すばらしい觀衆—交通整理にお巡さんまで飛出して來た。

◇……◇

三十分間の休憩の間に本社支局も乘り出して來てキャラバン一隊の記念撮影がある。正午後六時公州發、これからこの日の最後の目的地大田へと向ふのだ。移轉可決で氣のせゐかどことなく淋しく見ゆる公州を後にまた錦江の流れに沿ひ堤防の街道を突き走つたが、公州まで九十三哩を示してゐた車のマイルメーターはズン／＼數字を上げて錦江から山間地帶へ入つた。百哩といへば相當な距離だが車は一向疲れもせずに砂をまいて走ること／＼、公州に來た道よりもまだ物凄い峠を幾つとなく越えた。記者のセダンが疲れない如く先頭より二番目の十五人乘バスも大きい圖體を巧に使つてよく走る。後ろの消防車も、テキサス油を乘せたトラックも一向平氣でついて來る。夕陽に山影の濃くなつた峠を上下して下に下つたところにはもう宵闇が迫つて來た。いよ／＼暗くなるかと思つて土地の名も知らぬ淋しい部落を見てゐると旅愁も誘いて來た。

◇……◇

やがてヘッドライトをつけなければ前途も分らぬ暗さになつて漸く儒城温泉に入り、一隊もスッカリ元氣づいてスピードを加へ八時少し前大田の郊外に着いた。こゝで大田フォード特約店長尾商店差し廻しの樂隊を先に華やかに大田入り、ブカ／＼ドン／＼と賑やかな樂の音に殆んど半日自動車の驅動から離れぬものもいゝ氣持になり街に入るや大變な人出である。『キャラバン歡迎とはいへえらい人だ』と考へたのは早合點で廿日は大田の招魂祭にかねて春祭りであることが分つた。かゝる樣な人の中を手際よく町をグル／＼廻つて湖城泉行前廣場の博覽會場に着いたのが八時十分すぎ大田有志の歡迎裡に車を並べてまづ第一日は豫期以上の成績を上げて終つたのである。けふの行程百二十哩、大田はもう櫻も滿開をすぎてゐる。色電氣で飾つた櫻樹が妙に頭にこびりついた。あすは九時から大田でデモンストレーションをやつて南へ、南へと下り金泉泊りの豫定である

今春こそは……と 意氣込む龍中軍
愈よ明、明後兩日
慶熙對龍中野球戰

本春の野球界を飾る慶熙倶樂部對龍中倶樂部の春季定期戰は本社後援のもとにいよ／＼廿二日、三の兩日何れも午後四時半より京城運動場において對戰することゝなつた例によつて熱と意氣の戰ひ—

◇……兩軍 共に名手揃ひの先陣を加へ、新鋭をすぐつて對戰するその壯觀は見物であらう。双方今や自校グラウンドで泥まみれとなつて猛烈な練習をなし必勝を期してゐるが、龍中倶樂部に取つては今年こそどうしても勝たねばならぬ年である。新らしく出來た錦と栄の大優勝旗は昨年連勝によつて慶熙倶樂部の手に落ち龍中側はむなしく敵の凱歌を聞くばかりであつたこれに奮起した龍中倶樂部は、今年こそとふるひ立ち、永田、大根の兩先鋒もいよ／＼長崎高商を卒へて歸城したのを加へこれに伊藤、浦田、岡本など

◇……現役 を網羅して必ず勝つと力んでゐる。一方慶熙倶樂部は京中の現役に關、兒玉、土屋の兩先鋒が交つて更に今年も龍中側を撃退せんと秘策を廻らしてゐる。特に兩校應援團も連日講堂に集つて士氣を鼓舞するべく練習中である。果して

◇……龍中 の雪辱成るか慶熙の連勝となるか、この大試合こそ見逃してはならぬ

死體を發掘 解剖に附す
無屆けで埋葬

【新義州發】楚山郡楚川面南浦洞一八一金錫南方雇人の同人妻女の叔母李永愛(七〇)が去る十日午前十時頃急死、十一日正午埋葬認可を受けず無屆けで共同墓地に埋葬したがこの程になつてその死因に疑問の點あるを楚川署で探知し、檢事立會で十八日同死體を發掘し解剖に附すると共に目下戸主金錫南について取調べ中である

明日、バスの 三周年記念日
いろんな催しをやる

多難な京城府營バスも明二十二日を以て創業滿三周年の記念日を迎へるので、當日左の通り催し物を行ひバス更生の門出とする事になつた

一、永年勤續優良從業員の表彰＝創業以來の運轉手車掌の中精勵で勤務成績の優良な左の二名に對し表彰狀に記念品を添へて贈る

運轉手梁世榮▲車掌崔明叔

二、ポケット入れバス運轉系統圖の配布＝當日約五萬枚を配布することゝなつてゐるが、運轉系統圖の裏面には今年の日曜祭日表と尺貫法のメートル法換算早見表を優美に印刷した便利なものである

三、宣傳旗の配布＝『バスの更生府民の愛乘』『バスの愛乘、府民の利福』等の標語入りの三角旗型小旗二萬本を車内及び府内の主要道路で配布する

米國へ御出發の 高松宮兩殿下

【ロンドン聯合】歐洲御周遊を終へさせられた高松宮兩殿下には過日三度ロンドンを訪れられ二週間の御滯在を最後に四月四日サザンプトン港よりアメリカに赴かせられた(寫眞はロンドンヴクトリア停車場にて、右端は松平駐英大使)

あきれた不良少女
共謀して巾着盗み

【大邱發】大邱府明治町池栗次女福起(一七)同德山町趙粉貴(一七)の兩人は年齢に似合はぬ大柄な不良少女で、モウ一ヶ年近くも自宅によりつかず神社の森の下や公園に寝泊りしてゐるが、去る十三日は午後二時頃達城公園前で大邱驛町七五李熙七妻崔魚媛(五一)が通行中同女の腰につけてある巾着に目をつけ趙粉貴は同女の背後から目かくし池福起は矢庭に巾着を摘んで逃走した。右巾着には金指輪時價五十四圓と一圓二十錢の現金が入れてあつた、屆け出でに接した大邱署で捜査の結果十九日に至り兩人とも捕はれた

肥田理吉の 控訴公判
愈よ五月二十五日 開廷に決定

朝鮮疑獄事件の被告肥田理吉に絡る詐欺罪の控訴公判は、山梨大將の事件のため、延期をかさねてゐたが二十一日午前十時その期日がきまつた、公判は來る五月二十五日京城覆審法院第二號法廷において末廣裁判長、柳原檢事の係で開廷されることゝなつたが、肥田は目下巣鴨刑務所に收容されてゐる關係上、覆審法院では召喚狀を東京區裁判所に囑託して移監してもらふ方針であると

正御影供會

府内西四軒町高野山別院にて今廿一日正御影供會を催し、百味供養、稚子行列を行ひ盛んな賑はひであつた

恨みの放火

【大邱發】慶北高靈郡牛谷面桃津洞生れ當時星州郡青波面新亭洞金蓮伊女(四三)はかねて恨みをいだく隣家の鄭慶山に對し恨みをはらすべく去る十五日午後一時半頃鄭一家の留守中放火したが翌十六日星州署員に逮捕された

城大だより

近々城大法文學部の講座に立ち英國憲法史を講ずる若き松本馨講師は門地に財力に頭腦に加へ明晰なる頭腦に恵まれ世にも羨ましい眉目秀麗な若き紳士だ。

×

お祖父さんは北九州の大實業家男爵安川敬一郎氏。お母さんは支那艦隊を黄海に全滅させ東洋のネルソンと勇名を謳はれた子爵井上良馨大將の娘さんである

×

東大を出るやオックスフォードハイデルベルヒ兩大學に留學し秩父宮殿下御留英中にはスポーツの御相手を勤めラグビー、ボートその他何んでも御座れのスポーツ人だ。學業の餘暇彼の地でもその方面の研究を積れたとの事であるから發展への途上にある京城スポーツ界も好き指導者を得たものだ

牛乳值下
平山牧場(電光一三三)
二デシ入(一合一勺)
金拾錢

岡山にて逮捕さる
公金拐帶犯人

【釜山發】釜山大倉町岩橋運送店の會計佐藤某は同店の金一千五百圓を拐帶して逃走し、かねて手配中のところ岡山縣警察にて遊興中を逮捕され近々釜山へ押送される筈であるが、岡山、廣島その他各地にて詐欺を働いた模樣である

斯うすれば農村は繁榮する

海邊の貧乏村が、年收二十萬圓の金持村になるまで、静岡縣の農村繁榮實話、キング五月號を見よ。

五名は釋放
アジア主義事件

【新義州發】アジア主義事件に對する新義州檢事局の取調べは一段落を告げたが、該事件は單に朝鮮人三名の匪賊關係事件となり送局された八名中左の五名は不起訴となり十八日夕釋放された

畑中光卿、遠藤清一郎、澤井鐵馬、伊部優治、金用範

天長節の國際放送
時間が決定

【東京電話】廿九日天長節の國際放送交換に際しアメリカより國務長官スチムソン氏が天長節を祝して我國に放送して來るので、若槻首相よりもこれが答辭と日米親善の意味の放送をなす事になつた、首相が差支へのときは幣原外相がこれに代るが、時間は左の如くである

▲亞米利加よりの放送＝二十九日午後十時十五分より三十分まで

▲日本より若槻首相の放送＝同日午後十時三十分より約十五分間

竊盜犯送局

廣島縣生れ前科一犯佐々木文次(二一)は去る三月廿八日以來府内並木町一八二番地林ユキ方をはじめ八軒で、竊盜を働き本町署員に捕へられ取調べを受けてゐたが廿一日送局された

丁子屋
マーケット全店
呉服 雜貨
明廿二日より、廿六日まで
全店春もの見切大廉賣開始

呉服春もの藏ざらへ
……二階、呉服特賣場にて……
一割引 二割引
三割引 半額
訪問衣、綸羽織、御召、無地金波、模樣銘仙、セーミ銘仙、片側帶、なごや帶、半衿、モス着尺、伊達卷、其他豐富大提供
新柄本セル特價提供

合女コドモ服 半額提供
新型女コドモ服 三圓均一賣出し
春の子供雜貨大特賣
ベビー服、エプロン、靴下、帽子、下着類、タオル製品其他大廉賣
新型コドモ服 二割引
…一階子供服特賣場…

輸入中折帽子……半額提供
紳士靴三割引提供
特價靴下(三足)三十錢、スリッパ 十錢、ワイシャツ 八十八錢、一圓、特價メリヤス卅五錢、流行ネクタイ 五十錢、タオル寢卷 八十五錢、ソフトカラー(二本)五十錢 サルマタ(三枚)三十錢
本絹男洋傘 特價 三圓八十錢
…(一階雜貨賣場)…

流行パラソル均一特賣
一圓半・二圓・三圓・五圓均一
ショール均一特賣…一圓・二圓・三圓
お花見草履特賣…一圓・二圓・三圓
五月人形賣出し中
ガラス製品特價提供 …(三階)…

夜間營業 九時半迄 (雨天の節は休業)
賣出中
丁子屋

●卒業生三回百餘名ハ全鮮的ニ活動シツヽアリ
土木科生徒募集
●就職率最モ良好 ●二箇年修業 入學締切 四月廿三日 試驗期日四月廿四日、廿五日
京城府明治町二ノ八二(電本四三七四)
京城工學院

淋病專門醫院
チエ京城診療所
午前十時より午後九時まで(電本二三五三)
京城府明治町二ノ一〇三(京城劇場前)

皆樣に御滿足して戴ける唯一の
無臭ニンニク
サンレイ
定價 十日分 一圓五十錢
結核に惱む方
胃腸でお困りの方
への無二の光明
京城黄金町二停留所前角
京城蒜靈商會
電話本局七〇六番

22日ヨリ
專門店時代來る
奉仕的…婦人子供服の
特別大割引大特賣會
春のギンザ！ギンザ
赤札付 三割引
青札付 二割引
白札付 一割引
其他思切つた掘出物豐富
京城本町二丁目(電本二四四四番)
子供服專門 ギンザ洋裝店

生後四ケ月の陸軍中佐殿

【ニューヨーク發】生後四ケ月の赤ん坊が堂々と陸軍中佐に任命されたといふ眞面目なナンセンスが米國から傳へられた。この物語の主人公はポール・ラムバート・プリーストといふ可愛らしい當歲の坊やで、お祖父さんに當るジョエル・プリースト氏の勳功に依りアイダホ州知事ベン・ロス氏から陸軍中佐に任官されたものであるが、恐らく世界最幼の軍人だといふので大評判である。持つてゐるサーベルは勿論玩具に非ずして本物である、寫眞は御殿のプリースト坊や

明るい人生 【3】

十九日夜京城放送局にて放送された講演の速記であります

修養團朝鮮本部理事　中山貞雄

以上は明るい人生の意義又は解釋とでも申すやうなもので人により、考へ方により、立場によつて色々と違ふかと存じます。

余り理窟めいた無味乾燥なことを勝手に申し上げて濟みませぬでした。現代は議論の時代でなく實行の時代に這入つてゐますことは先きにも申した通りでありまして世の中には國分學者もあり、理窟も達者、金もある、衣食住にも何等の不自由ない人でありながら暗い人生を送り甚だしきは社會、國家まで暗くしようとする者が日に／＼に多くなりかけました。これから明るい人生を送つてをられる貴い御話を御紹介致します、それは明るい人生の意味をはつきりして明るい人生への指針となり、明るい生活への種進ともなるかと思ひます。

◇

江原の農區さんの家にO君といふ青年があります。その青年は中學三年まで行つて家事の都合で退學しました。父は農區にしやうとしますけれども、子供は中學三年までも行つて居るものが野働をするなんて、それは恥だといふ一種の名聲本能にかられて、どうしてもやらないそれのみか不平である爲に家にも居ないで、毎日ぶら／＼と遊び廻つてをりました。所が昨年五月修養團全鮮大會に出席して歸つてからはまるで違つた人物となり、熱心に眞面目に父と一緒に農區の仕事をやるやうになりました。父の喜びは一方ならず、心配して呉れたS氏およびU氏になぜもつと早く知らせて呉れなかつたか、こんな有難いことはない、修養團のお蔭で子供は救はれました。全鮮大會から歸つて來た子供はお父さん、本當に濟みませぬでした。私の考へが間違つてをりました。許して下さい。今度の講習會で勞働は神聖なり、職業に貴賤なし、生のある限り、何かの御用があるならば、その御用は置かれた場所において與へられた使命、役目を眞劍に眞面目に命にかけてやる。即ち共同生活完成、明るい生活建設に自己の使命を通してより廣くより深く、大きく貢獻することが人としての値打である。働きのない所に人の價値はない、人格はない、人格者とは、責任者なり、共同生活の爲に責任を痛感して、與へられた使命を遂行する所に意義がある。人生がある。永生の道があるといふ懇切な御話を聞きまして、本當に自分が惡かつた惑違ひしておつた。大恩ある親にも心配させて、苦勞をかけて濟まなかつたといふ強い自責の念にかられてお父さん、私も今日から農區といふ仕事を通して共同生活完成に貢獻していきたいといふ強い希望の光を仰ぎました。しつかりやりますと涙を流して父の膝の前にすがりまして其翌日からはにこ／＼として、如何にも愉快さうに甲斐々々しく働いてゐると父は感謝の涙をたゝへて語つてをります

【四】京城に於ける自動車業所感

前東京乘合常務取締役辯護士　小松淺五郎

くどいやうだが、二年しか持たんボデーを使ひ、シャシイーも二年位で償却のきくものを使用したはうが、遙に經濟である。私が團タク三百余臺、乘合二百六十余臺の東京乘合自動車會社（資本金八百六十萬圓）の經營を、同社の常務として約二ケ年にわたつて取扱つた實驗をお話して見ると、新車を下して、三ケ月位は何となく機械の調節が取れず、非常に工合が惡い。これは如何なる車種といへども同樣である。即ち約一萬哩走るまでは、十分に車の調節が取れず、その後の約半歲が最も機械の調節が取れて、運轉の樂な期間である。しかしてこの六ケ月の期間を終れば、そろ／＼部分品の取替を初めねばならぬやうになつて來る。そして約一年終ると大概の種類のシャシイーは殆んど部分品の全部を取替へねばならぬ。本來組立當時の部分品を、あとから補充すれば部分品の製造元が同じであつても、調節がうまく行かんものである。そこで裕福な團タク業者は一年位で車を賣拂して了ふ所以は、全くこゝにある。

併し、乘合車の如きは、シャシイーの購入價格も非常に高く、團タクに較べてボデーも少しくよくすれば、二千五百圓、極く粗末でも千圓内外を要するので、どうしても二年位は一車輛を使つて行かねばならぬのである。二年以上使つてボデーを取替へたり、部分品を取替へることを考へたならば、二年すぎたら新車にかへたはうが遙に經濟上非常に有利なことは前述の內地の實例から見ても、多くを言ふ必要はなからう。すなはち團タクも乘合も餘り高級車を使はず經濟車で償却の早くしかも買入價格の安いものを標準として車輛の選擇をなすことが、斯業の鞏固なる發達を期する最大要素であらうと思ふ

狂暴な疫痢

これから益々殖える
手當は一秒も早く

これから追々暖かさが増して來ますと、物が腐敗しやすくなり、色々の病菌が活躍しはじめます、その中でも子供にとつて一番恐ろしいのは例の疫痢でありますこの

病原の 多くは赤痢菌でありまして、あまりに病勢が急激で、その生命の奪ひ方の速かなのは實に戰慄すべき程です、この症狀は子供がなんとなく元氣を失つてごろごろ寢ころんだりするので熱を計つて見ると三十九度から四十度位上り、大便はじめ一二回は普通の軟便ですが、次いで出る便は黄色または黄褐色で粘液が多く、種の背臭い匂ひがし、次いで粘液性下痢をします、腹部は柔かくらは言ないひ

意識は 不明になつて昏睡狀態に陥り、だるさうに手足をばた／＼動かし、時にはごろごろところがり、嘔吐も強く、最初は食物のかすと胃液を吐きますが、次第に黄綠色の膽汁を混へたものを吐き血液のまじつたコーヒーかすの樣なものを吐き、脈は多く小さくなり呼吸も多く溜息をつく樣な樣子が見られ、手足の末端は冷たく、爪や唇が紫色になります、顏は多くはまばらに潮紅してゐるのが普通で此樣な狀態で早いのは

發病後 十二時間内に死んでしまふことがあります、しかし發病後二日間持ちこたへれば、一命は取り止められます、でこの手當は、迅速を要するだけあつて一般子供のある家庭では何よりも先づ心得ておくことが肝要です

（一）疫痢の疑ひが前述の樣な狀態において見らるゝならば、直にヒマシ油を十五瓦（茶匙に三杯）飲ませること

（二）ヒマシ油で効く迄には三、四時間はかゝりますから、それまで腸内に出來た毒物が腸内に吸收されぬやう、速かに灌腸して腸を洗ふことが大切です

（三）醫師の診斷に便ならしめるためどの樣な便も捨てずに取つておくこと

（四）絶對安靜に寢かせておくこと

（五）氷枕氷嚢で頭を冷やすこと

（六）足の先を湯たんぽで温めること

（七）以上の應急手當を迅速にしながら同時に電話なり使ひなりを走らせて、一刻も早く醫師を迎ふること

（八）醫師を迎へる時は必ず疫痢らしいといふことを告げること、この言によつて醫師はそれ／＼の注射液などを備へて來ます

（九）中毒症狀ある間は絶對に食物を與へぬこと、しかし嘔吐のない限りは番茶、白湯などの水分を與へること

（十）中毒症狀がなくなれば物を與へて宜しいが、しかしその量は醫師の指定した以外の量を與へてはなりません

誕生日（七）

昭六ノオ話　第三話

岩本善幷文
岩本正二畫

1、ゴウケツガ、テツボウフツテウチカカル、タイヲカハシテ昭六ハ

2、ムンヅト、クミツキネジフセテ、コウサン、スルカトコラソメル

3、昭六ニマケタ、ゴウケツガアイヅノホラガイ、フキタテタ

4、タタカヒハ、スングヽセンジヤウニオモハズ、アガル、カンコノコエ

南山本願寺の家族大會

南山本願寺においては例年の如く來る五月三日宗祖親鸞聖人の誕生會を兼ねて信徒家族慰安大會を催し、全信徒をして法悦の境に浸はしめるべく、當日は模擬店、餘興福引等の催しがあり、女子青年會向上女子技藝學校、日曜學校のバザーが開かれる由、春の南山は特に賑はひを呈することであらう

朝鮮古書畫展

古書畫の保管と宣傳に努力する市内光化門通り朝鮮美術館の主催で四月二十二日より同末日まで當館一、二階において由來蒐集せる朝鮮古書畫を一般に公開展覧される陳列品中主要なるものは安平大君石陽君、李退溪、金明國、鄭謙齋、金剛園、張氏園、金院堂、大院君の遺品で同好者に好評を博するものと思はれる

無料治療會

馬場式自能法

府內御成町集會所で開催中の馬場式自能療法會はすでに二ケ月に亘り非常の盛況を呈してゐるが今二十二日午前十時、午後七時の晝夜二回に分ち先着一百名を限り無料治療を行ひなほ馬場氏の療法についての講演もあり一般の來聽を歡迎すると

四月廿九日（天長佳節）朝鮮神宮境內にて擧行

朝鮮神宮奉射

全鮮弓道大會

主催　京城日報社

詳細後報

京城常設館に對する希望……（五）

映畫と演藝

京城映畫研究會　前田諒三郎寄

◇説明に就て

説明者はよく喋られる、眼を閉ぢてゐても、説明者は畫面の變化を悉く言つてくれる事は實に有難いがつまらない理窟は拔きにして、『愛とか』『運命とか』の冠詞で直き興激し、自己陶醉的な言辭を弄する、主觀的な説明は謹んで頂ひたい。

見苦しい事は、舞臺上の説明者と觀客がいがみ合ふ事である。この喧嘩は兩成敗であるが喧嘩は決して觀客が買つてゐるのではない（例外はあるが）必らず説明者が觀客の野次を買つて喧嘩となるのだから買つた方がわるい。説明者は高踏的に超然とすべきであると思ふ、この點に行くと泉史朗君はえらい、ウイットに富み、ユーモア的に觀客の野次を避けてゐる。

一概に説明者が惡いとはいはないが（全く眼が觀客の無禮にある場合もある）そこは人氣商賣であり避けられるものなら避ける方が得策である。

説話（字幕の讀み方）を指摘されて觀客がどつと笑ふ、人間だ、その誤りを訂正すればよろしいのに徒らに詭辯を弄した説明者が居る男らしくない、結局觀客よりは馬鹿扱ひにされる。

説明者も神でない以上知らない字もあるだらう間違ひなれば潔く觀客に謝し訂正すれば何の事はないのである。

人體の空中廻轉　天華一行の大魔術―廿六日から喜樂館で

驚異的な―冒險の大奇術

いろ／＼織交ぜのプログラム

天華一行來演近し

本邦における魔奇術界のナンバーワン松旭齋天華一行が三年振りで來る二十六日から府内喜樂館のステーヂに現はれることゝなつた。全部新味なもので中でもこの一座が表看板としてゐる三十萬ボルトの最高壓電流のマグネツトによる人體の通電は先年喜樂館において實驗したが、その當時は極く幼稚なものであつた、三年間にわたる研究と實驗に苦心に苦心を重ねて漸く完成されたもので今回の公開に人體に三十萬ボルトの高壓電流を通じ或は十數名の娘子軍にこれを通電し人體より電球に點火せしめ或は人體を回轉せしめるなどまことに驚異的大冒險の怪奇なもの學術でも參考上見逃がすことの出來ないものである、この外魅魔術、首切り大魔術、天華獨創の魔術奇術は觀衆を狂喜せしめるものがあり、娘子軍の流行小唄は勿論、ジャズと小唄ボードビル、舞踊、曲技等々を織交ぜたプログラムは各地において好評を博してゐる

中央館（廿一日から）▲『神戸行進曲』全八卷▲『南海の白影』全九卷▲『からくり』全六卷

科學洗濯法應用化粧法　講習會

來る二十二日午後一時より四時迄二十三日午前十時より四時迄南山町三丁目愛國婦人會本部內にて清洗會主催愛國婦人會有志の後援にて科學洗濯法應用化粧法の講習會開催の筈なるが會費無料婦人有志の參會歡迎す

運命大鑑定

觀相大家　明石南嶽師

皆樣の運命を骨相學で調べてあげたい。[illegible]

JODK

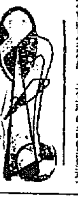

二十二日（水曜日）

午前一〇時三〇分　氣象概況、各地天氣豫報

同一〇時四五分　料理獻立『春のサンドキッチ二種』日用品値段

正午　ニュース

午後〇時二〇分　ラヂオ學校　入[illegible]こ文學の修養その二　京城第二高普　木村竹治

同一時〇分　家庭講座『主婦と家庭教育（三）』　金泰洽

同二時一五分　趣味講座　櫻と國文學（一）　田中初夫

同三時四五分　ニュース、官廳公示事項

同四時二〇分　運動競技　慶應對龍中倶樂部野球戰實況第一回戰（京城グラウンドより）

同六時〇分　兒童劇（大阪）花咲爺（テキスト七ページ）神戸コドモの家

同六時三〇分　講演　東京に於ける朝鮮米　東京米穀取引委員長　平井文三

同七時〇分　ニュース、官廳公示事項、プログラム發表

同七時二五分　講演（鮮語）朝鮮人蔘の史的考察　京城帝國大學醫學部助教授　閔丙祺

同八時〇分　連續講談（東京）野龍三郎第三席　大島伯鶴

同八時三〇分　長唄（東京）吾妻八景　唄　芳村伊登壽　同　芳村伊登太夫　同　芳村伊登王　三味線　芳村伊作吉　同　芳村伊登江　上調子　芳村伊登吉

同九時〇分　浪花節（大阪）鹽原　烈士寺田屋事件　吉田大和掾

同九時三〇分　氣象概況、各地天氣、時報

同九時四五分　連續野談　第三席　尹白南　朴長瑚

將棋新手合（三）

於東京市日本橋區蠣殼町二ノ四　[illegible]

平手　先手　▲四段　建部和歌夫（東京）　△四段　樋口義雄（東京）

（圖は三三桂迄の局面）

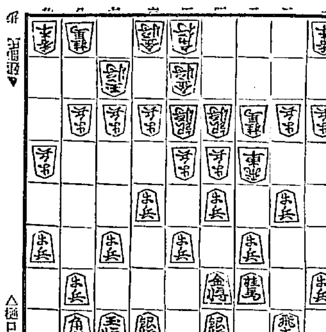

△樋口氏　ナシ

△四六金　▲四五桂　△同　桂　▲同　歩　△三五金　▲三三飛
△三七桂　▲五五歩　△四六桂　▲三五飛　△同歩　▲五四銀ス
△三一飛　▲四五銀　△五七銀右　▲五六歩（以下次號）

（樋口四段評）（先手）四六金上りは、敵飛車を壓迫する方針である

（後手）四五桂と跳ねて、決戰の機を狙ふのは至當である

（後手）三三飛と、一旦逃げて敵の悪手を與ふのは良い手である

（先手）同飛と敵飛を取つたのは弱い手である、茲は五二排不成と指し、敵が飛を逃げれば、六一排成と指す處である

（先手）三一飛打は面白くない、茲は五四步と突いて更に角角將の活躍を圖る處である

（後手）飛車を犠牲にしても、金桂の二枚交換で、五六步と先手に攻める順となつては優勢である

麻雀の税金

五月一日より課せらる速急求められよ

黃金町二　麻雀莊

21日　公設市場小賣値段

特等白米十五キロ二、一〇〇▲一等白米同一、九五〇▲蓮根三〇〇瓦九〇▲小芋同五〇▲長芋同一〇〇▲うど同九〇▲人蔘同四〇▲牛蒡同四五

急告

五月一日より花札トランプに印紙税が掛ります

今が御買時です

今―今―今直ちに御買求めがお徳です

（全鮮花札販賣聯合）

難病者よ來れ

廿一日　午前十時より　午後七時より　晝夜二回

朝鮮神宮表參道入口　御成町集會所にて

先着晝夜共百人限　無料治療

馬場式自能法　無料治療と實驗會

一般人士の見學歡迎

在城名士多數賛助　現在會員二百餘名

馬場式自能療法後援會

小兒科　吉田醫院

醫學博士　吉田得次

診察　[illegible]

西江通十一番地（龍山郵便局裏）電話龍山四八番

帶地破額一掃デー

四月廿二日ヨリ廿六日マデ

半額品　三割引　二割引　以上ノ安値品

塩ゼ丸帶　羽二重帶側
西陣織九寸　レーヨン帶側
色朱子九寸　レーヨン兵兒帶
錦紗兵兒帶……等

Ⓐ本セル特賣デー　五圓ヨリ

京城本町三　丸英呉服店

底釜式　据風呂（新案特許）

すぐ焚付く　湯もあまて行く
掃除簡單中不要　一石五斗入
夏十五分　冬二十五分で必ずわく
風呂の中にはカマもケス板もなく廣々としてをる
バケツ一杯汲込めば焚付けてよい
水道から溢水するだけ湯になつて風呂に入る
◇十八圓より七十圓まで各種
試驗後不滿足なら返してよい

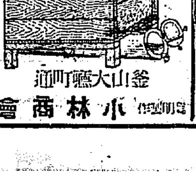

釜山大廳町通　小林商會

シャシング工場

解體鐵船　新古板　寸法船　ウエス　麻袋　肥料　原料　各種製法　油類銅切類

安價なる包裝を御利用下さい　鐵石入麻袋　セメント袋加工改造

當間石治商店

支店元山府壽町一一八

胃腸新藥　アニモスターゼ

平田理學士發見創製

高級消化食慾増進劑（澱粉蛋白脂肪消化劑）

説明書　廣島縣三原町　平田藥物研究所へ申越次第進呈

内外著名藥店に販賣

國譽たび

艶やかな春の御容姿にピツタリ調和する白足袋の美！

仕立なら申分なき　恰好なら國譽足袋

姉妹品　マルア足袋　責任足袋

資金難の朝鮮で― 減率は面白くない
金利安がまだ續くにしても
行詰つた私鐵補助法

私設鐵道補助の行詰りにより、鮮內各私設鐵道の建設は一頓挫を見やうとしてをり、全北および忠南の人士が目下盛んに要望しつゝあるところの全忠線（南朝鮮鐵道計畫線）の如きもこれがため當分實現の望みなく、鐵業鐵道の如く補助を要せぬものでない限り新たなる路線の延長を企圖できない狀況である。これがため鐵道局では補助費の增額、期間の延長或は低減率の實施等につき

研究を 進め、なほ金利低下傾向による補助率の低減、補助率の年次的逓減等についても研究してゐるが、この二項は容易に實施し難い形勢を示してゐる。即ち補給率は補給開始の大正三年度から同六年度までは年六分、七年度より年七分に上げ、更に八年九月より年八分に高めたもので、その後時々年九分乃至一割に增率を要望されたが、八分のまゝ現在に至つたものである。補法と比較すると樺太の補助法とは補助金年總額が異なるだけ他は同一、また內地法では年七分（運輸營業開始の日より建設費に對して補助、但し補助金は年五分を超ゆることを得ず

朝鮮法 では八分（拂込株金に對して）にある

補助會社設立登記の日より發す）內地は十年、朝鮮法は十五年となつてゐるが、この差異のあるのは內地の私設鐵道の如きはその地方の有力者又は事業關係者によつて計畫されるので、投資に對する收益以外に、沿線の發達により間接的利益を得るが、朝鮮の私鐵では、これと事情を異にし、何等間接的利益を受けることがない。たゞ單に投資に對する利潤を目的とするに過ぎない。八分の補助はあつても、營業成績は財界不況および自動車營業の發達による打撃を受けて補助期間滿了の曉は配當の

激減を 見るのではなからうか、甚しきに至つては缺損の悲境に陷るのではなからうか等の前途に對する危惧の念を抱かれやうとしてゐる。これがため從來補給による利廻採算から買はれてゐた朝鮮私鐵株も、投資者の七割余が、朝鮮の事情に明かでない內地在住者であるがため、兩三年後に漸次各私鐵の補助が滿了となるを見越して放資を厭ふ傾向がある。殊に兩三年來の金利安を基礎に減率することは鐵率のそしりをも免れぬので補給率減率は容易に實行できぬ事情にある

鮮內卸賣業者から 骨牌買上げ要望
税令施行の苦痛を緩和されたい……と

五月一日から施行される朝鮮骨牌稅令につき、京仁骨牌卸商組合代表川井島一氏等は廿日總督府に林財務局長を訪れ、手持品の買上方を陳情するところあつたが、更に協議を重ね全鮮骨牌卸商業者大會を廿三日頃京城で開き、京都骨牌卸商組合長および大阪骨牌卸商組合代表をも招いて善處することになる模樣であるが、右につき業者は左の如くいふてゐる

われ／＼は十九日當局に對して骨牌稅率の決定および徴稅手續き等の調節において、財界の不況と朝鮮の民度慣行等を考慮して、急激なる變化によつて蒙るべき關係多方面の損害と意外の不利不便とを出來るだけ輕微ならしめられたいと、稅率は骨牌一組十錢以下に定めること、實施は法令發令後一ヶ年の

猶豫期間を 置くこと、實施當時の在庫品に對し納稅保留期間を一ヶ年とすることおよび施行後の納稅保留期間は六ヶ月とすることに緩和されたいと陳情した。ところが既に發令された後であり、業者としても國策であるところのこの骨牌稅率に反對できるものではない。しかし業者の苦痛といふものは非常に大きいから、手持品の買上方を陳情した。即ち新定稅率は骨牌一組二十錢程度であるが、現在の骨牌販賣價格は低落に次ぐに低落を以てし、最低品は僅かに二錢前後である。而もこの下級品の賣行が特に旺盛で、全鮮消化數量約三百萬組の約九十％を占め、手持品は主なる卸賣業者約八十店だけで七十萬組、小賣店の手持品は

約二百萬組に 達する見込みである。この下級品に二十錢の課稅を見るときは、小賣業者が殆ど全部を卸業者に返還して來ることは火を見るよりも明かである。斯うなると卸業者は手持品が少からずある上に返還品が殺到し來り、而も骨牌稅令の關係で內地取引先に返還することも出來ず、これを破棄するより外に方法がない。しかし卸業者は財界不況でいづれも相當の痛手をうけてゐる上に、骨牌手持品を燒却するとなると、一層の打撃である。これがため當局に一組二錢程度の下級品を一組一錢五厘で買上げられ、業者の苦痛を緩和されたいと陳情したものであるが、これに對して

林財務局長 は業者の手持品は約五十萬組とみてゐたが二百萬以上もあるものを買上げるといふわけには行かない、しかし卸業者の苦痛を見て捨てゝ置くわけにも行かないから納稅保留期限の六ヶ月を更に一ヶ年に延長するやうに考慮してもよい。その間に滿洲或は樺太に移出したならばどうかといはれたが、現在の情勢では移出は望みなきである。これがため當局はなほ協議して適當の値段で買上方實現に努めたき考へであると

硫安を高くすれば 斷然直輸入
殖産當局業を煮やす
石灰窒素の買込みも盛ん

內外硫安の販賣價協定成立の結果漸次價格の引上げを見るに至り、今日では噸當り九十三、四圓にもなつたので、本府殖産局ではこれが抑制に努めるため販賣業者の反省を求めてをり、一方豆粕および石灰窒素の使用方を奬勵してゐるが、若し現在以上に販賣値をどし／＼引上げるにおいては、各道農會、大農業者等と提携して外安の直輸入をなすべく研究を進めてゐる。尚朝鮮農會においても曩報の如く石灰窒素の使用方を各道農會に通牒する模樣であるなほ全國石灰窒素共販組合常務理事大仲與太郎氏は先般來入鮮、各地において石灰窒素の賣込に狂奔中であつたが、今日まで約二千噸の賣込契約をなした模樣である。なほ今年に入り契約總計は九千噸で、このまゝ順調に運べば今年中の契約高は一萬二三千噸に達するであらうと

効を奏した 移出統制
米倉會社の在庫高激增

鮮米は端境期に入つたので、最近產地に手持中のものが漸次港頭地へ集注する樣になつた結果、米倉を利用する者漸次增加して十八日現在の米倉各支店保管數量は左の如く七十二萬五千百六十九箇と三月末現在保管高に比し十三萬七千百十八箇の激增を示し、なほ逐日增加しつゝある狀態である。昨年末米倉設立前各地において各倉庫會社が分立して居た當時の同期在庫米總數の五十七萬八千六百五十個に比し、十四萬六千五百十四個を增加してゐるが、右は本府の移出統制の結果とみられてゐるかくて此まゝ推移すれば今月中には八十萬個を優に突破するものと當事者は樂觀してゐる。因みに十八日現在各支店在庫數量は左の如し

鎭南浦	二一七、九四七個
仁川	一八〇、七〇三個
群山	一六二、七六四個
釜山	一二五、四二〇個
木浦	三八、三二一個
合計	七二五、一六九個

貯銀近く利下げ
金組の態度如何に 捉はれることなく

京城、仁川、釜山各金融組合銀行の預金利下げ實施に引續き大邱組銀においても利下げを決定しその他の組合銀行では金組の態度を觀望中でその利下げを待つてゐるらしいが、さきに利下げ內定を見た朝鮮貯蓄銀行では貯銀としての採算關係、郵貯および乙銀との振り合ひ、好狀勢等の各方面から利下げに關する根本方針を決定すべく鋭意調査を進めてゐるから、成案確定次第、金組の態度如何に係りとらはれることなく利下げを行ふ模樣である

設計中の 殖銀別舍屋
裏手に卅餘萬圓で新築

殖産銀行では業務の發展につれ狹隘を感ずるに至つたので本店裏に別舍屋を新築すべく目下中村技師の手元で設計中であるが、設計完成次第五月中には入札に附し來年秋竣工の豫定で、工費三十餘萬圓の見込みであるが、建坪百九十一坪、最新式鐵筋コンクリート五階建（外に地階）の宏々たるものとし、本館一、二、三階から廊下で別舍屋に連絡することになつてゐる

▲地階男女行員別一人々々のロッカールーム、婦人宿直室、暖房機關室、（除設室）二ヶ所

▲一階自動車庫、警備長室、炊事室、各支店發送荷造室、人力自動車、工事室

▲二階行員全部の食堂、圖書室

▲三階第一（幹部）食堂、貸事務室

▲四、五階書庫

米國財界
◇好轉の形勢◇

［ニユーヨーク廿日發電］米財界の有力者亞米利加電信電話會社長ウオルター・シヤーマン・ギフォード氏は二十日米國聯合通信加盟新聞代表年次大會において「米國財界昨今の狀況は既に徐々に好轉の形勢を示してゐる」と演說した

西鮮プール
改正訂期延長

鮮航同盟會對鮮米西鮮プールの冬期における各社積取比率の協定期限は今月末を以て滿了となり、五月より夏期協定比率に依つて積取ることとなるので、過般來大阪本部において關係會社代表委員會合、協定中であるが、從來夏季には全然配船しなかつた神戶朝鮮組も今回他社との對抗上、冬期比率に準じて割當を要求せし爲、商船、朝郵、澤山、辰馬、尼ヶ崎等との折合つかず、このまゝ雙方が自說を固持する場合はプールは自然瓦解するの已むなき狀態に逢着するに至り、本月中には到底協定成立困難の模樣となつた爲、結局更改期を一ヶ月延長して五月は現行冬期比率を適用し、六月より夏期比率を實施することに決定した

朝鐵總會
平穩に終了

朝鮮鐵道會社第三十回定期株主總會は廿一日午前十時から京城商工會議所會議室において開催、大川社長議長席につき新田專務議長となり、營業報告書、財產目錄、貸借對照表および損益計算書を承認、なほ政府補助金及利益金處分案（配當八分据置）を異議なく可決し、同十時十分散會した。政府補助金及利益金處分は左の通り（單位圓）

一、二五九、二六〇	政府補助金
一、〇三三	前期繰越金
二二七、〇八三	當期利益金
合計 一、四八七、三六七	
內譯	
一一、三五四	法定積立金
一、〇〇〇	別途積立金
一三、八〇〇	役員賞與金
五四五、四七九	社債利子
二〇七、五九〇	借入金利子
七〇六、〇〇〇	株主配當金
一四二	後期繰越金

朝鮮自動車總會

朝鮮京動車會社第七回定時株主總會は廿一日午後一時より京城本社において開催營業報告書諸決算案及利益金處分案（八分配當）を可決し重役全部（監査役二名、取締役七名）任期滿了に付改選の結果何れも重任と決定した

鐵道消費部 出入商組合
愈よ創立さる

府內一流商人を網羅する鐵道消費部出入商組合創立總會は廿日午後四時より商工會議所會議室において開かれ參會者七十余名、長岡我次郎氏開會の辭を述べ、次で戶島新次郎氏座長に推されて議事に入り會則の審議および役員の選擧を行ひ、同六時半閉會したが、會長戶島新次郎氏、副會長長谷川太市郎氏、常任理事太田岩太郎氏、加藤常郁氏、川浪清次氏、外評議員九名、監事若干名である

中旬鐵道荷動
米輸送增加

四月中旬中における鐵道局線內貨物輸送總噸は十四萬五千二百五十八噸で前年同期に比して七千八百五十噸の增加を見た、右は主として米の輸送增加に依るもので前年に比し一萬一千余噸殆んど倍加の狀況である、その他肥料の三千噸、石炭の二千噸、石炭同用品の各千噸何れも前年より增加してゐるが、礦石の五千噸、セメントの四千噸、木材の二千噸は何れも前年より減少を示してゐる

銀行券發行高週報
（四月十八日／自四月十二日）

銀行券發行平均高	七〇、五六二、[illegible]
內 正貨準備發行平均高	[illegible]
保證準備發行平均高	[illegible]
週末銀行券發行高	[illegible]

▲京城手形交換高（廿一日）
枚數 三、八八六枚
金額 一、五三四、一六六、九八[illegible]

鮮銀對外爲替建値（廿一日）
倫敦 二志〇片八分三
紐育 四十九弗八分三
上海 百五十三兩

鮮銀帳尻（二十日）
發行高 [illegible]
正貨準備 [illegible]
保證準備 [illegible]

日銀帳尻（二十日）
發行高 [illegible]
正貨準備 [illegible]
限外發行 [illegible]
貸出高 [illegible]

海外經濟電報
東京コール 翌日拂 六厘 より一錢 無條件 六厘五毛 より一錢二厘 普通 六厘 より一錢
倫敦銀塊 二三片一六分五
米棉 十錢五
印棉 十錢安
スチール株 一三一弗丁度
アナコンダ株 三一弗四分一
日米爲替 四九弗八分三
英米爲替 四弗八五仙八分七
紐育銀塊 二八仙八分七

落穗

鐵道局消費部出入商人の組合が廿日つくられたが組合の名稱についてはメイ論續出▲京城昭和會といふ思想團體じみたものや、京城消費組合といふ消防手の親睦團體を思はせるものも出ると思へば、消の字は縁起が惡いと異論を唱へるものもあり▲結局鐵道局消費部出入商人組合が一番わかり安くてよいといふ說もあり、それでは余り長すぎると▲鐵道局消費部出入商組合、鐵道消費部出入商組合、鐵道消費部商人組合などゝやゝこしいことになり▲容易に決まりさうにもないので、機轉を利かした戶島座長の發議で役員附託となり、漸く鐵道消費部出入商組合と決定した

株式
利吹急ぎに 小戾し
弗々買氣擡頭

前場 二十日後場は大入超に拘らず投げ一巡の折柄なれば利喰急ぎから案外底堅の推移せし機先、今朝は引續き東西の穩健歩調に大新五十二圓四十錢、東新百十六圓五十五錢と寄付き、アト仕手の買退ひに釘付保合を繼續してゐたが引際更らに阪地の前進に百十七圓臺に乘せ、七圓十錢と前場を終つた。大新も引には二圓八十錢がつけられ反撥商狀を示してゐたが、京取は十二圓五十錢がつけられたのみであつた。即ち前日の止値に比し大新五十錢高、東新六十錢高であつた

後場 前場ヂリ／＼と小締りに歩調を辿つた折柄後場も引續き東西共氣配強く底堅き寄付き、當場は緊張氣騰を極め寄に東新百十七圓七十錢、大新五十二圓七十錢と寄付いたまゝ見送り勝ちに推移して別掲の如く大引した

綾戾しの程度
強弱の見解

二十日前場引際入超增加氣味遠慮に、俄に惜しみ態度にあつた買方の最後的投げを轉機に、一千八百萬圓の大入超にも拘らず利喰急ぎの買物續出に小堅い成行を見せ今朝も引續き阪短期東新寄付は百十四圓八十錢と氣配引、ヂリ高調に推移して引際には更に三品強調の後押を受けて七圓二十錢と戾り高値を見ぜんかの振合を示しつゝあつたが、先の高値より十五圓押した揚句とてこの邊相當の綾戾しは當然と見られるも綾戾しの程度如何がいちぢるしく注目されてゐるが強弱の見解を聞くに

弱氣 は前日後場來の戻り高値は買方の辨護買に依る利喰急ぎから招來されて來たものであり財界の買勢海外の經濟事情、さては綿業界の前途生糸、米の成行、いづれを見るも何等樂觀し得べき材料はなく、一時あれ程好感された貿易も統計的に觀察すれば一時的小康狀態だつた事が判明する如く、世界的經濟の動き、我日本は更に沒性的不況に陷るべき傾向顯著な狀態であるから孤立して株式のみ活況は望まれないであらう。從つて目先幾分相場の綾として戻り値は示すであらうが精々東新にして二十圓氣味が關の山、この邊こそ絕好の賣場であらうと見つゝあつたが

强氣 は先の預金利下げを離し立てゝの買方の慢心の咎と入商盛時代の玉整理は既に一巡出盡してゐる。何分財界環境の惡化は否むべくもないが、金融基調は依然として緩漫に低金利は世界的傾向であり、而も事業界に企業熱の振興は稀少であるから遊資は當然證券に向ふべき趨勢にあり、更に拂下げの反動として相當の戻しは當然で大いなる押目と見るべきであらうと樂觀しつゝあつた

株式 買賣
大阪竹原證券株式會社總特約店
京城現株取引市場仲買人
新田耕市商店
京城府黃金町三丁目
電話本局 二五七〇、一九六〇 自宅 二三九〇

前場手口 今朝はこれとて纏め得る强材料とてなき乍ら、商品のやゝ見直し、三品の小戻り緩戾し期待人氣に小堅く推移したが、東取新共に氣迷ひ深く東新株も新田一人賣り場面を見せ、買は松山の新規買、立川の買等目立つた位に僅か四百四十枚の手合せであつた

東京公債市況 今朝も引續き軟調不勢を持續して新內閣公債增發懸念から目先的立直りは困難と見られつゝあつた。東京國債正午氣配左の如し
甲號五分利 九三、八〇▲第三回五分利 九二、三五▲一回四分利 七八、一五▲佛貨四分利 一四八、六〇▲二十二年もの 九二、六〇▲二十八年もの [illegible]▲十八年もの [illegible]

東京東新取組

今前場までにおける東株短期新東取組は賣四十四店、買六十三店喰合三萬九千五百七十枚であるが、取組中玉整理は賣物の投げにいちぢるしく玉整理は進捗して減少し、更らに仕手は若しく下長を示現しつゝあつた

本玉

廿一日前場までにおける當地短期主株取組は五千八百八十枚にしてうち百枚以上の建玉內容左の通りであつた

東新 賣方新田二一〇松山六〇古野六〇大林九〇▲買方松山一四〇立山九〇田中道八〇德泰五〇
京取、各小口
大新 買方新田七〇▲買方松山六〇
大新 賣方德泰三一〇▲田中道二四〇▲買方京證三三〇松山一五〇白井一二〇正暢一二〇
鐘新 各小口

東新又復逆歩
德泰の大受株

今朝の代引玩を見るに前日賣大手の賣株攻めに一轉逆鞘し本日步を示してゐた東新株は、今朝も引き田中道二百、古野百、新田百、立山百野五百三十枚の渡株あつたが、德泰七百五十枚を始めとし立山等の九百枚の受申告に百二十枚の不足逆歩三十五錢をつけられてゐた。その他大新株は新田五十枚、古野四十枚の渡株に正暢百枚を受け、百八十枚の過剰本步十八錢を示し、鐘新は三十枚の不足、京取は七百二十枚の過剩であつた

東新 賣方田中道二、四〇〇山口三五〇松山二八〇新田一六〇古野一五〇大林一一〇立山一一〇▲買方京證一、四五〇德泰七〇〇古野四〇〇正暢三三〇成潤二八〇立山二〇〇白井二一〇新田一〇〇

つよきよわき

株式 雨は天から降るもの乍ら風の工合で橫からも降る―といつた形の一齊戾し歩調

▲悲觀も悲觀、大入超を轉機として投げ一巡の揚句とはいへ、さりとて皮肉な相場ではある

▲勿論皮肉に見へる現象も正視すれば當然の歸結やも知れず……新內閣政策期待といつた形の買物好感である

▲戾り値は買るべしとは市場人氣に共通する見解であるが、皮肉育ちの相場だ。大衆の思惑があたればどうなる……

▲陰慘な花盛り…相場の前途もそれにてか倒りに低迷しつゝある

期米 相場の地合は依然として幾分よくないとはいへ一寸落着いて來たやうな觀もある

▲問題の株式も再び元氣ついて來たし鮮仁共に買米兎れも相當いひ盡されそれに對する買方の嫌氣投げも一巡出盡した今日ではこの邊落着くのが當然かも知れない

▲東京米穀取引員の視察團に對し仁取側も又仁川側もわざと群山まで出迎へたといふ

▲それもその筈、同視察團が京城に乘込み朝鮮の取引所は京城が適當な地だといふと又とは仁取取問題を解決する上に重大な障礙があるからで、同視察團がどういふ感想をはくかは見物といはねばならない

ベニマゴ現株店
現株店デ朝鮮ニ古キ歷史ヲ有シ確實・迅速ヲ以テ定評アル
本店 釜山府本町二ノ七 電話二九番
出張所 京城府明治町一ノ三 電話本局一五二番

株式（四月廿一日）

京取短期

銘柄	寄付	大引	高値	安値
京取 前	[illegible]	[illegible]	[illegible]	[illegible]
京取 後	[illegible]	[illegible]	[illegible]	[illegible]
鐘新 前	[illegible]	[illegible]	[illegible]	[illegible]
鐘新 後	[illegible]	[illegible]	[illegible]	[illegible]
大新 前	[illegible]	[illegible]	[illegible]	[illegible]
大新 後	[illegible]	[illegible]	[illegible]	[illegible]
安取 前	[illegible]	[illegible]	[illegible]	[illegible]
安取 後	[illegible]	[illegible]	[illegible]	[illegible]
東新 前	[illegible]	[illegible]	[illegible]	[illegible]
東新 後	[illegible]	[illegible]	[illegible]	[illegible]

限定と日步

銘柄	限定	日步	代引
京取	[illegible]	[illegible]	[illegible]
新京取	[illegible]	[illegible]	[illegible]
大新	[illegible]	[illegible]	[illegible]
新鐘紡	[illegible]	[illegible]	[illegible]
東新	[illegible]	[illegible]	[illegible]

東株短期市場 / 安東株式

	前日 寄付	前日 大引	本日 前寄	本日 前引
當限	[illegible]	[illegible]	[illegible]	[illegible]
先限	[illegible]	[illegible]	[illegible]	[illegible]

大株短期

銘柄	寄付	大引	高値	安値
大新 前	[illegible]	[illegible]	[illegible]	[illegible]
大新 後	[illegible]	[illegible]	[illegible]	[illegible]
鐘新 前	[illegible]	[illegible]	[illegible]	[illegible]
鐘新 後	[illegible]	[illegible]	[illegible]	[illegible]
日産 前	[illegible]	[illegible]	[illegible]	[illegible]
日産 後	[illegible]	[illegible]	[illegible]	[illegible]
東新 前	[illegible]	[illegible]	[illegible]	[illegible]
東新 後	[illegible]	[illegible]	[illegible]	[illegible]
日魯 前	[illegible]	[illegible]	[illegible]	[illegible]
日魯 後	[illegible]	[illegible]	[illegible]	[illegible]

大株長期

銘柄	前寄	前引	後寄	後引
大株	[illegible]	[illegible]	[illegible]	[illegible]
同新	[illegible]	[illegible]	[illegible]	[illegible]
日產	[illegible]	[illegible]	[illegible]	[illegible]
同紡	[illegible]	[illegible]	[illegible]	[illegible]
郵船	[illegible]	[illegible]	[illegible]	[illegible]
同新	[illegible]	[illegible]	[illegible]	[illegible]
鐘紡	[illegible]	[illegible]	[illegible]	[illegible]
同新	[illegible]	[illegible]	[illegible]	[illegible]
日魯	[illegible]	[illegible]	[illegible]	[illegible]

短期 出來 賣買玉數

	出來	賣方	買方
京取	[illegible]	[illegible]	[illegible]
大新	[illegible]	[illegible]	[illegible]
鐘新	[illegible]	[illegible]	[illegible]
東新	[illegible]	[illegible]	[illegible]
仁取	[illegible]	[illegible]	[illegible]
安取	[illegible]	[illegible]	[illegible]
短期	一、二七〇枚	[illegible]	累計 [illegible] 枚
長期	[illegible] 枚	[illegible]	累計 [illegible] 枚

東京現株

銘柄	前場	後場
東株	[illegible]	[illegible]
同新	[illegible]	[illegible]
鐘紡	[illegible]	[illegible]
同新	[illegible]	[illegible]
東電	[illegible]	[illegible]
同新	[illegible]	[illegible]
日石	[illegible]	[illegible]
富士紡	[illegible]	[illegible]
日毛	[illegible]	[illegible]

期米（廿一日）

◉仁川

	前場	後場
當限	[illegible]	[illegible]
中限	[illegible]	[illegible]
先限	[illegible]	[illegible]

	當限	中限	先限
賣買高（石）	[illegible]	[illegible]	[illegible]
累計	[illegible]	[illegible]	[illegible]
出來高	[illegible]	[illegible]	[illegible]

◇東京 ◇大阪 ◇兵庫 ◇下關 ◇桑名（前場・後場 當限・中限・先限 各節）[illegible]

引アト 七十六錢

鮮內延べ

市場		前寄	前止	後寄	後止
◇京城	四末	[illegible]	[illegible]	[illegible]	[illegible]
	五中	[illegible]	[illegible]	[illegible]	[illegible]
	五末	[illegible]	[illegible]	[illegible]	[illegible]
	六中	[illegible]	[illegible]	[illegible]	[illegible]
◇釜山	四末	[illegible]	[illegible]	[illegible]	[illegible]
	五中	[illegible]	[illegible]	[illegible]	[illegible]
	五末	[illegible]	[illegible]	[illegible]	[illegible]
	六中	[illegible]	[illegible]	[illegible]	[illegible]
◇大邱	四末	[illegible]	[illegible]	[illegible]	[illegible]
	五中	[illegible]	[illegible]	[illegible]	[illegible]
	五末	[illegible]	[illegible]	[illegible]	[illegible]
	六中	[illegible]	[illegible]	[illegible]	[illegible]
◇群山	四末	[illegible]	[illegible]	[illegible]	[illegible]
	五中	[illegible]	[illegible]	[illegible]	[illegible]
	五末	[illegible]	[illegible]	[illegible]	[illegible]
	六中	[illegible]	[illegible]	[illegible]	[illegible]
◇木浦	四末	[illegible]	[illegible]	[illegible]	[illegible]
	五中	[illegible]	[illegible]	[illegible]	[illegible]
	五末	[illegible]	[illegible]	[illegible]	[illegible]
	六中	[illegible]	[illegible]	[illegible]	[illegible]

大阪期米喰合

	賣方	買方	取組高
當限	[illegible]	[illegible]	[illegible]
中限	[illegible]	[illegible]	[illegible]
先限	[illegible]	[illegible]	[illegible]

◇臨平取 前日 大引 本日 前寄 大引 [illegible]

市況（廿一日）

◇大阪棉花 ◇大阪綿糸 大阪市中相場 ◇横濱生絲 ◇現物屑絲 大阪砂糖前後場 大阪砂糖現物

品目	寄付	前引	後寄	大引
大阪棉花 當限	[illegible]	[illegible]	[illegible]	[illegible]
大阪棉花 先限	[illegible]	[illegible]	[illegible]	[illegible]
大阪綿糸 四月限	[illegible]	[illegible]	[illegible]	[illegible]
五月限	[illegible]	[illegible]	[illegible]	[illegible]
六月限	[illegible]	[illegible]	[illegible]	[illegible]
七月限	[illegible]	[illegible]	[illegible]	[illegible]
八月限	[illegible]	[illegible]	[illegible]	[illegible]
九月限	[illegible]	[illegible]	[illegible]	[illegible]
十月限	[illegible]	[illegible]	[illegible]	[illegible]
ストリツト・ミドリング 四五	月限	[illegible]	[illegible]	[illegible]
ブローチ	同	[illegible]	[illegible]	[illegible]
ベンーゴル	同	[illegible]	[illegible]	[illegible]
横濱生絲 當限	[illegible]	[illegible]	[illegible]	[illegible]
横濱生絲 先限	[illegible]	[illegible]	[illegible]	[illegible]
現物屑絲	五九五圓			
大阪砂糖 當限	[illegible]	[illegible]	[illegible]	[illegible]
大阪砂糖 先限	[illegible]	[illegible]	[illegible]	[illegible]

大阪砂糖現物 日糖（S.T.）現物 賀留中値 十七圓八十五錢

米
買氣そはず 頭重し
尚一段不勢か

前場 阪地は小高く寄付きしも必要の買米が冴えへる際とて案外買氣薄く當五圓〆九錢中出來先五圓七十二錢と頭重く寄付きアトは双方の氣迷薄に七十錢搦みへ逆鞘無付き引際阪地安に五十九錢と更に新安値へ叩かれ一段の不勢は免れ難き商狀を呈して前場を終つた

後場 前場高寄つてあと買氣に伸悩んだ機先、後場は當中不申先五圓六十九錢と寄付きアトチリ／＼返し三回には中卅八錢先七十二錢等もつけられこの邊の浮沈を繰返しつゝ推移するものと見られてゐた

買米一掃迄 立直りは困難

頃日來鮮米の移出が著しく不振に陷つて居る事に付き當業者間の意見を綜合して見ると左の如き觀察を下してゐる向が多い即ち一月以降鮮米の移出が著しく激增したのは當用筋以外大手筋にも買込の良好と共に假需要的買進みが行はれたからであるそれがため東京にせよ大阪にせよ鮮米の在庫は急に殖へ來たが今月に入つてからは株式も一頓挫を來し又期米も目先天井打ち商狀に陷つたので多量の鮮米を思惑せる者は定期に繫預けなす一面當用筋は手持米の崩分に吸ひたる有様であるから鮮米の新規取引が捗らないのは當然であつて斯ふした米が一巡消化するまでは活氣ある取引は一寸望み難いと見るのない、その代り目下鮮內各集外散市場の在庫が著しく殖へた丈けは內地に荷崩となつてゐる鮮米消化されてゐるので今月一杯も達てば再び鮮米に買氣が起つて來るものと思はれるのみか。そうなると產地の出廻りは段々細つてゐる際とて正米はゾビンつき出し定期に兎れてゐる米なんかも容易く消化する事に立ちぬとも限らないと見られてゐた

此邊悲觀の極地
除々に立直りか

相場の地合から云へばまだ何所となく安値が孕んでゐるやうな觀もあるが然し一頓挫を來たした株式も最近は又復活氣を帶びて來たし又內鮮共定期の買米兎れは既に相當いひ嘶しそれに對する買方の嫌氣相場は一巡出盡した觀がある所へ先物設置當局から好く買附いて來た人氣もこの頃は悅り買進んで來ぬのみか三期通して四萬石近くの買米が冠つてゐることから前途を悲觀して戻り買を待ち賣進んとする情勢に移りつゝあることが等から見ると昨今この邊は悲觀の極地にあるもので暫らく斯ふした底迷ひ狀態を繰返した後は再び漸次復活に向ふ順序でないかと見る向もあつた

東京山種筋 乘替ふ先限へ

この期近に對しては東京の山種一派を筆頭に阪地の大手筋が一萬石近くの買建てを有しそれに賣向ふてゐる軟派側の手當米を考慮すると見ると賣方が恐く受米を要求するにおいては賣方側は多少手當米不足は免れない情勢にあつたが最近は買方主力たる東京の山種が期近の買玉を先限へ乘替るべく各機關店は既にその注文に接し丸ヶ店は最早全部乘替を了し角太店の分は相當注文のためまた思ふ通り乘替へるが出來ないも結局全部乘替へるものと見られてゐる從つて殘る問題は阪地筋の買玉でこれが若しも先限に乘替へるか又手仕舞して來ることになると現在賣方が提供すべく準備せる手當米は過剩となるわけで期近の前途は買方また無觀を許さない狀態である

仁川在米益增

去る十八日現在の仁川の在米高は合格米が十一〇九千六百三十九以に達し前週に比較すると二萬八千四百七十五以の激增である是れは定期筋の渡米が仕入れされた結果で右の在米中九步通りは三期の渡米にして內地取引不振の折柄今後も渡米の仕入は尙增加するものと見られてゐる其他地精米は八百七十四以籾は以入五萬九千二百三十七俵入八千二百四十二大豆一千九百四十四以小麥三千二百一以外米八千七百八十六袋で是等は依然漸減の趨勢を辿り殊に籾の如き例年に比較すると著しき品薄である

仁川期米本玉表

當限買方 丸福一〇〇丸ヲ四〇〇 賣方 [illegible]三、七〇〇〇
同 買方 [illegible]一、八〇〇ス一、二〇〇丸大一〇〇丸玉九〇〇丸マ二〇〇
中限賣方 [illegible]九、六〇〇丸大三〇〇丸玉三〇〇
同 買方 丸福二、七〇〇丸ヲ三三〇〇丸マ二、三〇〇金メ二、四〇〇
先限賣方 [illegible]一三、〇〇〇丸大三七〇〇
同 買方 丸福二、八〇〇丸ヲ三五〇〇丸玉二、七〇〇丸玉二、五〇〇丸マ二、四〇〇金メ一、八〇〇

常島前場情報

【大阪出張】今日場は中東筋、東京軟張、株式筋及小口の賣りに對し、地場强氣が買ふ外綿系筋と地場は利喰つてゐた

京城延べ
依然不味の 同調推移

前場 今朝は株式の氣直り氣味と仁川の堅調に、一回五末五圓五十五錢、六中五圓七十五錢と底堅く寄付き、アト阪地の浮動と仁川の伸悩みに氣配小甘く二回には七十一錢、三回には六十八錢、四回には六十八錢とヂリ／＼と下刻みし、味なき安値保合に六十九錢と前場を終つた。寄引、終定、出來高左の通りであつた

寄引値 一回五末五五…五四、六中七五…七三▲二回五末五一…五二、六中七一…七〇▲三回五末五〇…、六中六九▲四回六中六八▲五回五末五〇、六中六八▲六回中六八…六九
終定 四末一五一〇、五中一五四〇、五末一五五〇 六中一五七〇

後場 前場依然不味の同調推移を辿つてゐる折柄、後場は一回六中五圓六十九錢と味なく寄付き、アト仁川の反撥にヂリ／＼小締め二回には七十錢の節も見せこの邊の保合に閑散の如く大引した

正米

京城 一等精白米十二圓ドタ鮮白米十三圓九十錢丸ヶ合格玄米三等十五圓ドタ四等十四圓六十錢今摺玄米十三圓ドタ十一圓九十錢粉上四錢一中三錢九下三錢七十錢

大豆 龍山九圓十錢長湍九圓二十錢漣川九圓二十錢鐵原八圓八十錢

仁川 丸ヶ角チ丸チ石拔三等十五圓丁四等十四圓六十錢不拔三等十四圓五十錢四等十四圓十錢丸コ不拔四等十三圓卅錢地摺米十二圓丁一等白米丸仁印（六〇延一叺）六圓卅六錢、精米組合一等白米圓四十錢籾改良種四錢五毛在來種三錢九厘五毛唱へで行れも保合であつた

釜山 天候冴へず出廻り依然捗なく移出筋一部內地買付け猶出後とて月替りまで入荷望み無く一般に手控へ精米筋も今廿一日より實施される白米キロ建に取引建値も變更された關係から不慣れのため內地よりの入荷無く目先手控へに市場閑散にて小賣筋必要買ひに一千九百廿叺の商談內にて氣配も一圓丁度無格十三圓十五錢甘諸四等十四圓四十錢唱へた

群山 入津薄と移出筋積出一巡に跡入荷待ちに手控へ地場手持筋の賣々買物あるも精米筋小賣筋の買ひに消化され各地の保合に氣配も丸セ三等十五圓四十錢四等十四圓四十錢見當と保合ひであつた

節婦實傳 維新俠艷錄 (12)
橋爪彥七氏作　竹內靜古氏畫

新撰組（六）

「でも、あの……」

と、障子越しに、仲居が立ちかねてゐるのは、源三郎の返事が余りに素氣なかつたからでなく、新選組―芹澤鴨の名を怖れたからであつた。

仲居はまた、押し返すやうにいつた。

「店先までお越しなされて、火急の用だと仰言つてござりますが……？」

「諠い！」

と、源三郎の聲が嶮しかぶさつた。

「芹澤である、なんびとであれ、拙者今宵は會ひたうないのぢや。再びす申な」

「は、はい……」

仲居は、しを／＼と立つてゆくやうであつた。そのあとで、

「薄衣」

突如として投げた源三郎の言葉には、底知れない淋しさと、手厳しい剣の樣な鋭さとがあつた。

「あい」

然し薄衣は眞劍であつた。呼ばれて見上げる眼もとには、常に艶りありとうかゞはれる。つた男の姿振りを窺じる色が、あ

「拙者の樣子に、今宵は不穩なところが見ゆるか？」

「あい、たゞなんとなう氣がかりな御樣子……それはもう、卑しい勤めの傾城風情に御明し下さらぬは無理ならねど、薄衣とて廓の水に噎ぬむかしは、槍一筋の家に生れた女でござります」

「さてはその方、侍の娘か」

「あい」

「知らなんだ。しげ／＼と源三郎にも、侍の娘とは露ほども氣付かなかつた。何處の藩―誰の娘ぢや？」

「いゝえ、それよりも氣づかいなはあなた樣の御樣子。眼づかひといひ息づかひといひ……正しく人を……」

「なに？」

「人を斬つて、おいでなされたのでござりませう？」

「あ、こりや！」

源三郎は、グイと片膝を立てた

――が薄衣は平然としていひ除けた。

「それとも……斬らぬと仰有りますかね？」

半のやうにおとなしかつた薄衣は、男の急所をしつかり攫むと、言葉攻めに攻めかけるのだつた。

と、源三郎は擱かりそこに腰を落して、

「職に人を手にかけて參つた」

「では、あの、やつぱりあなた樣は……」

「うむ、さうぢや。人の命を取つたといふのは、源三郎今宵が初めてのことぢやが……刀の尖が相手の肉に觸れたとき、たとへやうのない不吉を身に覺えた。拙者はあの不吉な記憶を、これから長い一生負ひ通すのか……」

「……」

「注げ！」

源三郎は、又杯をあげた。

「……」

薄衣も、赤銚子を取り上げた。

白魚にも見紛ふ指元が微かに顫き、薄衣の心に插樋されてきた。

――人を斬つた。『この源三郎樣は明日からお尋ね者になるのではあるまいか』

から思つて見上げると、何處か源三郎の影が暗く見ゐる。

「どなた樣！」

薄衣は、思ひ詰つた聲でいふとぢりツと一膝、男の前に傍にぢり寄つた。

＝笑◇話◇集＝

人の種類

先生地理の時間に「太郎さん、世界の人間の種類を知つてゐますか」

太郎「先生、知つてゐます、男と女です」

滅ツ平御兇

「まア、可愛いお坊ちゃん！いらつしやい、そしてこの小母さんに今日はキッスして頂戴」

「いやだイ！」

「まア、どうして？」

「だつて、先刻ぼくが見てたら、お父さんが小母さんにキッスしたら、そしたら、後でお父さんは母さんに叱られてたもの」

京城日報　朝刊　本紙朝夕共二十頁

婦女界五月號

母になるまで

新時代の母に捧げる言葉十種

無智な母親の愛情は子供を滅茶々々にしてしまふ……本當の賢母になる準備として。是非、これだけの心得はあつて欲しい！それがお子様一生の幸福です

1 子供を叱り過ぎる母へ（三田谷啓）
2 子供を不良にする母へ（鈴木賀一郎）
3 わが子の戀愛に理解なき母へ（菊池寛）
4 子供を不健康にする母へ（小山良修）
5 子供に無關心な母へ（西山哲治）
6 子供に干渉しすぎる母へ（西村光恵）
7 父の威嚴を損ふ母へ（北澤種一）
8 お誕生前後の子供の母へ（中河幹子）
9 子供を玩弄視する母へ（田中幸一）
10 わが子を出世地獄の祭壇に上す母へ（淺野孝之）

近く母となる若き友へ（平塚雷鳥）

お誕生日迄の育兒月誌（多田とみ子）
未經驗な若い母は成程こんな恐しい失敗をするものかと沁々感じます。好參考記事

出産前後の食物と産褥十日間の獻立（小倉醫學博士）
つはりの時期から産前、分娩時、産後の食物。乳汁不足の際、病氣の際等一々詳述

出産前後の失敗談
▼臨月に洗濯して死産した人がある……▼迷信を信じてお乳を溜めすぎ乳腺炎を起した人がある……▼便祕から痔を起した人がある……▼安産に油斷しすぎて大病に罹つた人がある……▼産婆を信じ過ぎて死産した人がある
誰でも陷り易い失敗例を福井博士の懇切な批評付で公開！必讀安産讀本

母となりし日
「貰つて重寶した出産祝ひ」
卅七才で初産して（和田きん子）
子守唄を知らぬ母（福田富美子）
知名十三夫人が体驗談を。重寶な記事

夫の言ひ分・妻の言ひ分座談会
結婚前のお互ひの祕密は打明けたものかどうか、もし妻が處女でなかつたら夫はどう處置すべきか、夫婦喧嘩の後始末はどうするか、妻の生理と夫の性慾、性愛倦怠期の切拔け策等凡そ夫婦間の難問題、不平不滿の一切を打ちまけて、夫と妻と各々の立場から對策を練り合つた大座談會！妻も夫も處女も非處女も必讀の讀物
夫を代表して　市川源三　星島二郎　福井正憑　小島政二郎
妻を代表して　小寺菊子　太田濱子　ダン道子

濱口前病首相
ご夫妻の責任感物語を詳細に發表。三月十日に病首相初登院の痛々しき光景からの物語で、涙なしには讀めぬ悲痛な記事です。

東京に憧れて地方女性の爲に
「東京は危險だ、東京へ來るな」といふ聲は既に聞き飽きた程だ。併し一旦東京へ來てからの身の處置を教へた記事は、これが最初だ。驛へ着いたらまづどうするか、宿泊所の注意、就職口の探し方、夜學の話、其他一切を懇切に詳述

バタを語る……座談會
バタの良否鑑別法、バタの保存法、バタで日やけを防ぐ話等々、バタに關する知識一切!!

手藝・流行・料理
スグ役立つ季節向きの實際記事滿載

宿命に弄ばれた妻吉物語
十七の歳の春、堀江六人斬で兩腕を切斷された彼女。映畫にまでなつた程の悲劇から悲劇への一生を、彼女は而も雄々しく生きぬいた。この人ならと縋つた夫山口草平畫伯にも遂に……

新設漫畫セクション
…女給奥樣（河盛久夫）…ヤンチャン（清水ひとし）…當世のお母さん（吉岡千賀子）…丸髷日記（長崎拔天）

神經衰弱を治した經驗
一時は氣が狂つたかと思はれたほどの激しい神經衰弱が、手厚い看護の力によつてマンマと全快！その貴重な体驗を三篇も一度に發表!!何れも療法を懇切に詳述!!無二の療病手引書です。

私の肺病征服術
或は冷たい家庭で、或は貧苦の中で、難治の肺患をどうして征服したか？その祕訣を公開した涙ぐましい闘病祕錄!!小林博士の批評付で三篇發表!!家人も患者もこれだけはご一讀下さい!!

私はなぜ若いか？…　森律子　ささきふさ
若返り美容法の最尖端！しかも自ら實驗濟みの祕中の祕を公開!!

長篇小説　太陽の娘　三上於菟吉
今年の春ほど多くの女性が心臓を痛めたことはないと言はれてゐる――「太陽の娘」が出たからです。泣かせる名篇！涙の小説!!五十五枚を發表

長篇　生活線ABC（細田民樹）
長篇　義士をめぐる女性（小島政二郎）
長篇　光の序曲（畑耕一）
短篇　楠正成昔噺（竹田敏彦）
漫文　西洋生活漫畫帳（岡本一平）

間違ひだらけの美顔法
牛乳風呂なんて馬鹿の骨頂だ。卵美顔法も眉唾ものだ。クリームなども下手に使ふと肌を荒らす。顔にアザをこさへる白粉がある危險々々……と、美容科學の專門大家北原十三男氏が皆樣に警告

文士の食卓を覗く
人氣作家十三氏の好物や自慢の家庭料理、その作り方祕訣から、肉屋八百屋への諸拂費用に至る迄一切公開實際記事の讀物化だ！これを見れば獻立難なんか忽ち一掃されて了ふ!!
（覗かれた人々）●菊池寛●淺原六朗●ささきふさ●久米正雄●三上於菟吉●加藤武雄●中河與一●山本有三●小島政二郎●甲賀三郎●加能作次郎●竹田敏彦●中村武羅夫

價五十錢　送料三錢　半年分三円廿錢・一年分六円廿錢
大評判です賣切れぬうちお早くお求め下さい
東京丸ビル（振替東京二九三七）婦女界社

最新刊　日本民法總論
慶大教授　小池隆一先生著　菊判總布上製紙數四六〇頁　定價金四圓　送料内地廿七錢
小壯新進學究として前途を囑望されし著者は慶大より派遣せられて佛獨に其專攻を研磨する兩三年歸朝後其薀蓄を傾注して本書を爲す。叙説に當りては冗長を避けて簡明率直に諸説を引照剖判して之を斷じ重要判例、各國立法例をも引用して凡ゆる人士の講學に便した。流麗にして透徹せる行文は一讀よく其意に通ぜしむ。新時代の希求する近來出色の文獻として大方諸彥の必備を薦む。

慶大教授　小池隆一先生著　全訂改版大増補　法學通論　菊判上製四〇〇頁　定價金參圓　送料内地廿七錢

行政裁判所部長法學博士　清水澄先生著　全部訂正改版増補
帝國憲法大意　菊判二六〇頁　定價壹圓八拾錢　送料十八錢
日本行政法大意　菊判二六〇頁　定價壹圓八拾錢　送料十八錢
兩著の眞價は茲に今更贅言の要なし。改訂版發賣

發兌　東京神田今川小路貳丁目　合資會社　清水書店　電話九段五七八・振替東京七八六二七

新刊發賣　執行法便覽
司法省民事局長　長島毅先生　推薦
大阪地方裁判所長　遠藤武治先生
判事法學士　上田操先生　石神武藏先生　共編
菊判總布五七〇頁　定價金五圓　送料廿七錢
過去十五年間大阪控訴院管内區裁判所及執行部判事會同の上執行法規に關して生じた疑議を討究解釋し管内實務遂行の基準とせし門外不出の珠玉にして編者實際の經驗より之を類別編纂し且司法省回答大審院判例を配した……易からざる資料である。司法官及關係者の必備を薦む。

東京地方裁判所判事法學士　尾高武治先生著　全訂改版大増補　強制執行手續　菊判上製三〇〇頁　定價金參圓　送料内地廿七錢
◇強制執行・競賣法運用の絕好資料◇

豫約募集　法曹會決議要錄
法曹會編纂　上下卷二冊完結
前大審院長　横田秀雄先生
法曹會常務理事　磯谷幸次郎先生
司法省民事局長　長島毅先生　推薦
本書内容の如何は茲に贅言の要なき程已に周知の事實にして而も權威者の推薦により其の價値を表示し得るであらう。
詳細内容見本贈呈
豫約締切　四月末日限

豫約規定　申込金五圓
裝幀及頁數　菊判背革上製函入各冊約千三百頁内外
豫約特價　金貳拾參圓（定價金參拾圓）送料實費
申込方法　御申込と同時に申込金として金五圓の御拂込を願ひます。此れは豫約代金の内に充當致します。（但し官公署の公印あるものは此限りではありません）中途御解約の節は申込金は御返し致しませんから豫め御承知願ひます。
配本及集金　各卷出來次第通知申上げ代金の御拂込を乞ひ御送金順に配本申上げます。
配本期　上卷　昭和六年六月末　下卷　同　年八月末

實用化學工業叢書
最新刊　明治專門學校教授　伊木貞雄先生著　セメント理論と施工法　四六判總クロース　定價金一圓八十錢　送料十八錢
最新刊　明治專門學校教授　三井詞喜先生著　油脂工業　四六判總クロース　定價金一圓八十錢　送料十八錢
最新刊　早稻田大學講師　波田強一先生著　ゴム工業　四六判總クロース　定價金一圓八十錢　送料十八錢
最新刊　日本燃料協會副會長　吉村灘治先生著　燃料の知識　四六判總クロース　定價金一圓八十錢　送料十八錢

近刊六冊（近日發賣）
堀内利器著　香料の實際知識
山賀益三著　人絹とセルロイド
槇尾年正著　電池の知識と取扱法
田中芳雄編　塗料工業
大島正滿著　冷凍と冷藏
棚山茂三郎著　染料と染色
初版三千部限り大特價提供

化學商品の製造と販賣法
最新刊・商店界社編・定價金一圓　送料十八錢
不景氣時代に金儲けはこれに限る。諸君がもし本書の一項でも活用すればまだ金儲けは思ふまゝだ！何よりも手取り早く面白い金儲けは化學商品で當てることだ。
小資本で誰にでも出來る化學商品の製造法と販賣法と種々な法規は一目瞭然！

子供の科學　五月號出づ
日本に只一つの面白く爲になる
眼のさめるやうな書報と模型の製作記事
美しい寫眞畫報
煙の出ない船
海蛇の正體
最近潜水艦の發達
文字はどうして進化したか
卵を産む溫度計の話
月々の名のおこり
模型製作
グライダー模型の製作
骨格標本の作り方
剝製標本の作り方
淡水動物の標本の作り方
甲蟲類の標本の作り方
本號定價金五拾錢
誠文堂

行政整理準備會（第二回）
内閣所屬官制を檢討
統計局と資源局統一　賞勳局の縮小等の案

【東京電報】第二回行政整理準備委員會は二十一日午後一時半より首相官邸に開會、江木鐵相以下參集、内閣所屬官制につき檢討し、整理案（一）（二）（三）を得午後五時散會したが、内閣所屬局課併合に就いては恩給、統計、印刷三局は可として定員を減ずる案と恩給、印刷を課に改め統計局は外局たる資源局に併合し、定員を減ずる案と二案あり、内閣外局の整理に就いては法制局を課とし、内閣書記官長の下に置く案と、法制局を現状の儘とし唯その定員を減ずる案の二案あり、賞勳局は外局たるを廢し、内閣官制中に合し、定員を減ず、依つて賞勳局總裁は局長に低下す、資源局は統計局と合し、内閣官制中に含めるか又は外局となす、等にあつて、二十三日午後一時半より第三回を開催する

は一週間以上の時日を要する見込みである、しかしてその條件は大體左の如きものと確聞する

一、總額　四千五百萬圓（政府保證限度四千九百萬圓）内會社手取り四千□□萬圓
一、利率　年五分五厘
一、發行價格　九十八圓内外
一、償還年限　二十五ケ年
一、引受　モルガン、クーン・ロープ、ファースト・ナショナル・シチー、横濱正金

太田總督歸任　人事は未決のまゝ

【神戸電報】太田臺灣總督は二十一日正午神戸出帆の蓬萊丸で歸任の途についたが臺灣人事は適任者なく未定である

昨日の定例閣議
外相より北洋漁區問題を詳細報告

【東京電報】二十一日の定例閣議は午前十時より首相官邸に開會（町田農相缺）幣原外相より露領漁區問題につき今日までの經過を詳細報告し

日露の信濃丸に對する査證拒絶に關しては外務省より直ちにロシア側に抗議を發し、種々交渉を重ねてゐるがモスクワ政府の回答が今迄の處外務省に到着しない、素より査證なくして出漁し、その間査證の手續きを執つた前例はあるが今回は本問題につき日露間に相當複雜な事情が介在してゐるので目下の處強制出漁と云ふことも相當考慮せねばならぬ。何れにしても外務省としては最善の方策を執る考へでロシア側の回答を待つてゐる次第で恐らく今日中に到着するものと思はれるから今後の措置に就いては自分に一任されたいと述べたが町田農相病氣缺席のため當業者の立場については農林、外務兩省間において協議決定することとなつた。次いで二十七日より開會の地方長官會議における首相の演說内容は川崎翰長の手で起草の上二十四日閣議に附議すること及び各閣僚の訓示の日程を決定し、更に司法官會議は五月六日首相より訓示を爲すこと二十八日には新聞協會の閣僚招待會に出席することを決定して、正午散會

社會の推移を考慮して
適切な考慮を拂ふ
地方長官會議に　政府の趣旨を力說する

【東京電報】若槻内閣は前内閣の主義・方針を踏襲する事になつてゐるが濱口内閣の標榜したいはゆる十大政綱はすでに實行されたもの、或は實行への階梯にあるもの

政治は活物だから時代の進展に順應すると共に、社會狀勢の推移を考察して適切なる考慮を拂ふはいふまでもない、且與黨もまた今後は政策方面に一段の積極味を加へ、民心を收攬し、新内閣の基礎を強固にすべきだとの進言行はれ、若槻首相をはじめ政府首腦部は政府の意志表示方法を講究の結果、單に聲明の形式によらず二十七日地方長官會議席上前内閣の主義政策の繼承と、三大整理の徹底化を闡明すると共に、政府は時勢の推移を考慮し社會の現況に對應する適切且具體的考慮を要する旨高調し、地方長官として進むべき途を指示し訓令し大いに若槻内閣としての新味を盛る事となり、廿一日中に各省の意見を川崎書記官長の手許で纏め、具體案を作成して二十四日の閣議に附議決定する事となつた

高松宮兩殿下　御別の御挨拶に　白堊館御訪問

【ワシントン廿日發】高松宮同妃兩殿下はいよ／＼二十一日午前十時ヒラデルヒアに向はせらるゝこととなつたので、二十日歡迎の御禮と、御別れの御挨拶のため、ホワイト・ハウスに赴かれ、御名刺を置かせられて、歸途ポトマツク河畔の日本櫻の下を御通り遊ばされ祖國を偲ばせられた

もあり、最早今日ではこれを更新して取消抑制をなすべき機運となつて來た、即ち若槻首相自身も過

その後順調に進み、ニユーヨーク金融業者との下相談は殆んど成立するに至つたが、正式調印にはな

國防力に關係なき
陸軍整理目標
各省と同率を條件として　極力整理に合流する方針

【東京電報】陸軍では今回の三大整理に當り、直接國防力に關係なき部門において極力整理に合流する方針であるが、その目標は大體左の如きもので、その限度は各省と同率を條件としてゐる

一、官衙學校工廠等の中直接國防力に關係なき部門の整理縮少
一、外國及び外地加俸手當の減額
一、旅費規定の改正
一、減俸
一、恩給年限の延長
一、恩給納付金（文官は月額の百分の二）の實施

ルーブル問題の
解決を待つて
再入札行はれん　當業者の見解

【東京電報】極東漁業協會が廿日漁區の第二回競賣入札を執行したことに對し當業側は今回入札に參加しなかつたのは露國問題が未解決のためで決して入札權を放棄したものでなく問題解決まで權利を保留したのである、從つて露西亞側單獨で競落するは不當で、當然問題解決と共に競賣入札をやり直すべきであるとの見解の下に露領水產組合では二十一日午前緊急部會を開いた結果、右の趣きを政府に陳情するに決した、なほ露西亞側の競落振りを見るに再入札を豫想してゐる節にも解されるので當業者は露國問題解決を待つて當然再入札が行はれるものと見てゐる、併し既に西カムチアツカの鱒漁は時期を逸し、又出漁準備に最小限一ケ月を要するので再入札を行ふものとしてもその時期如何によつては本年度の新漁區經營は殆ど絶望になるので當業者も事態を憂慮し外務當局の態度を注目してゐる

日露漁業會社
愈よ強行出漁
信濃丸けふ出港

【函館電報】日露會社はいよ／＼強行出漁を決行すべく政府の諒止めなき限り第一船信濃丸は二十二日午後三時函館を出帆することゝなつた、なほ第二船も見丸も二十三日出漁するに決した

臺灣電力外債
下相談成る

【東京電報】臺灣電力外債交渉は

浦鹽へ密柑を
賣りに出かけるのだ
昨夜京城驛通過北上の　田中萬逸代議士談

民政黨總務田中萬逸代議士は二十一日午後七時十五分京城驛通過ハルビンに向つたが今度の旅行は私用で、河内の密柑を浦鹽、浦潮方面に賣りたいと思つて出かけた譯だと先づ用件を冒頭に記者の問に對して次の如く語る

北洋漁業問題 に就ては政府の腰が弱すぎるといふ說もあるがこれは從來やゝもすれば武斷外交で押す傾向があつたので一般にさう考へられるのだらう、政府は決して軟弱外交一點張りではなく最後の肚は決めてゐると思ふ、對策は分らないが定石で押してゐるものと思ふから何とか解決はつくことだらう、ソヴエート政府が日本に無通告で漁區入札をやつたことなどは何といつても禮儀を缺いてゐる

政務官大更迭 が全然拔打的に行はれたことについて前政務官が辭つて不滿を抱いてゐるといふ話も傳はつてゐるが、決してそんなことはない、今度の異動はすべて老朽淘汰だ僕の見るところでは

若槻新内閣は 第六十一議會までは大丈夫だよ、赤字問題で野黨が騒いでゐるがこれは世界的不況に原因するものだ政友會がいま局に當つたとしても確かに困るだらう、若槻内閣は勿論緊縮政策を根幹として行財、稅制整理を斷行するほか、積極的にも產業の振興を圖るだらう、景氣も九、十兩月には底をついてゐる

府縣會議員 の改選がある、來年は貴族院の改革をやる何のことはない、第六十一議會までは先づ／＼安泰で突進出來ると信ずる、政友會か？全く駄目だよ、手も足も出ないといふ有様だからね―予が歸京するのは今月末か來月上旬頃となるだらう

と語り更に我實内限を要望しながら北行した（寫眞は田中萬逸代議士）

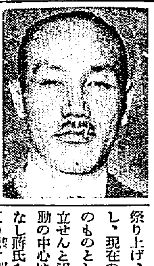

蔣介石氏―
大總統推戴運動
國民會議を前にして　遽かに有力となる

【上海廿一日發】國民政府治下最初の國民會議の全國代表選擧は目下各地に行はれつゝあり、すでに半數以上の顔觸れ決定したが茲に問題を起した蔣介石氏の大總統推戴說が又もやにはかに有力となつて來た、即ち蔣介石派の人々はこの機に是が非でも蔣氏を大總統に祭り上げ、張學良氏を副總統に推し、現在の蔣介石政府を確乎不拔のものとし以つて自派の勢力を確立せんと運動を開始した。その運動の中心は現政府に莫大の投資をなし蔣氏を援助してゐる江蘇、浙江の兩財閥でこれに附隨して湖南、湖北、安徽、福建、江西、河南、六省、上海、南京、漢口三特別市および東部の選出議員も同樣推戴運動を起さんとしてをり、結局與論發輩といふ美名から蔣氏の大總統就任を實現せしめんとするのでないかと觀測され、特に支那人方面に有力に宣傳されてゐる

開灤炭坑の
回收運動起る
石炭供給爭議から

【北平廿一日發】北寧鐵道と開灤炭坑との石炭供給爭議は解決せず開灤炭側は採掘を中止し、鐵道經營に致命的打擊を與へんとし、鐵道側は山西炭を利用し、開灤炭側をロックアウトせんとし、形勢惡化し來つたが圖らずも本問題を導火線とし開灤炭坑回收の全國的運動が捲き起らんとするに至つた、同炭坑は英國の在支產業利權の最大なもので北清事變のどさくさ紛れに買收し據り民國元年向ふ十年後に回收するを得との改訂契約を結んだものであるが、既に開灤總工會天津市黨部、北寧務部等は斷然回收すべしと宣言を發し漸次激化の勢ひにある同炭坑は我が撫順炭坑と對立關係を持つもので之が回收の前提たらざるやと懸念され產業利權回收の運動として注目されてゐる

民政黨の
初總務會
國政改革調査　委員會設置其他決定

【東京電報】民政黨は二十一日午後二時若槻内閣成立後初の總務會を本部に開き櫻内幹事長臨席の下に會し、山道幹事長の挨拶を受け、次いで左の報告および決定をなし、午後五時四十分散會した

一、宮城縣第一區補缺選擧に内ケ崎作三郎を公認したるにつき承認を求む
二、行財稅整理委員會、產業及農村兩對策委員會、議會淨化委員會は一日も早く促進し政府を鞭撻し民政黨内閣の主張實現に努む
三、今秋の府縣會議員選擧對策は追て櫻井總務、山道幹事長とで案を練り、總務會の審議を求む
四、海外政策調査委員會新設　我が國產業の新發展は海外に求むべきであるから海外の企業海外金融人口問題移民政策進捗のため海外政策調査會の一大委員會を設置すべし

との山道幹事長の提案に對し永井、岡崎、森田、小西氏等より贊成意見あり、二十二日の政務調査會にて協議することになつた

五、國政改革調査委員會設置
我が國政治の將來に對する我黨の指導方針を明かにし、政治理想を實現するため近く十名以内の委員を設け、一大委員會を設置す、之れが協議事項の主なるもの
イ、陸海軍を含む國防省を作る案
ロ、鐵道遞信兩從業員を統一し兩省を統一し交通省とす
ハ、農林商工を包含し產業省を作る案
ニ、保險官營の確立
ホ、大學制度改革
等であるこれが研究は最少三年を要すと見られてゐる

大邱に於ける
兒玉政務總監
新聞紙法改正　其他に就て語る

【大邱特電】南鮮地方巡視中の兒玉政務總監は慶南晋州より二十一日午後四時そぼ降る春雨を犯して大邱に到着直に道廳に入り、知事室で高等官を接見、會議室にて全員一同を集めて一場の訓諭を行ひ新聞記者團と會見を終へ、地方の代表者から陳情を聽取し、刑務所、飛行場、取引所、癩病患者收容所を視察し、新川護岸工事と大邱、昌寧間のガソリン軌道速成等の問題に對する陳情を聽取し、更に會議室に地方有志を集めて一場の挨拶を極めて砕けた懇談をなし、ただ旅館に入つたが、新聞記者團と會見の席上で總監は左の如く語つた

大邱はいつも素通りばかりして**約三十年振りに足を印した**がなんとなしに明るい感じがする。慶北を見るのは初めてだが、聞くところに依れば非常に發達してゐるとの話だ僕が今度辭めるといふ噂があるといふのか？諸君が辭めよといへば何時でも辭めるさ、**取引所令の發布** は政界があればとかく／＼して居たゝめ未だ解決を見ないが、なるべく早急にやりたいと考へてゐる、**朝鮮の新聞紙法改正問題**はあながち内地の例に倣ふ必要はない、内地よりずつとよいものを作つたつて構はないぢやないか、まアなによりも民度に適したものが必要であらう、**拓務省の存在**は必要だと思つてゐる、まだ設置されてから日が淺い關係から充分にその機能を發揮し得ない嫌ひはあるかも知らぬが今度の議會等でも拓務關係その他拓務省があつたために大いに得るところがあつた。**大邱醫學講習所の醫專昇格問題**は初耳だが歸つてからよく研究してみよう

なほ總監一行は廿一日大邱に一泊し、廿二日は大邱市内の視察を了へ、慶州に向ひ、新羅の古蹟を視察して佛國寺に一泊、廿三日は浦項の港灣を視察の上、大邱に引返し、夜行で京城に歸任する豫定である

宮城縣補選
期日は五月十二日頃か

【東京電報】宮城縣第一區衆議院議員補缺選擧は衆議院の通告に依り二十一日内務省より宮城縣知事に選擧執行方を通牒したので知事はこれが到着二十日以内に選擧を執行する規定なので期日は五月十二日頃の豫定である

交々熱辯を揮つて
府政の抱負を說く
盛況を極めた朝日座の　府議候補立會演說會

本町四、五丁目主催の京城府議立候補者の立會演說會は昨廿一日午後六時二十五分から本町五の朝日座で開催されたが、雨にもめげず熱心な府民續々來場し、滿員の盛況であつた、當日は午後五時から開催の豫定であつたが辯士の候補者の集りが惡く、七分通り詰めかけてゐた聽衆は口々に開會を叫び司會者が壇上に現れ『缺席した候補者は自分で當選する望みを持たぬ人と認めます』など、御挨拶をとつて滿場の喝采を博するなどの珍景が演ぜられ漸く、定刻より一時間二十分遅れて開會約十名の候補者が登壇した、司會者として本町四丁目の日野芳治氏が公正無私なる態度で清き一票を行使せん爲立候補者の抱負を聞かんとして開催した旨開會の辭を述べ、先づ内田興平候補登壇、劈頭から猛烈な彌次が飛んだが内田候補は中產階級以下の立場から稅制の改革、衞生設備の完成を主張し、生活に基準を置く自治、中產階級以下の利益を叫んで降壇、續いて松本□次郎、渡田虎熊の兩候補、前府協議として の體驗から府政の實際論をそれぞれ述べ、電氣瓦斯公營、水道料値下げを叫べば拍手に包まれる、續いて石森久彌、山中大吉兩候補新顔として雄辯を振つた、京城府の前田内務課長、松橋學務課長、等この時顔を見せる、波多江千代藏氏登壇して人氣のある所を見せれば田中半四郎候補、有權者の内鮮別からとつて大京城には貧困者多く政存在する事實を擧げ、府民大衆の生活安定をはかるが現下の大問題であると叫んで流石に元老らしく傾聽させた、安在□石衞門候補從來の府協議會等は貴族政治であつて下級民意を反映してゐないと說破し下級大衆の代表者として起つたと述べたが『金貸し』『金持は貧乏人なり』など彌次が盛んにとぶ、服井賀一候補、政治と經濟と題して例の名物男振りを發揮し京城の攻壁に入り『京電を買收して少くとも年額五十萬圓位の利益をあげなければ私の男が立たないのである』と氣燄を揚げた後に龍山の秋山督次候補が飛入りして學務行政を論じ、同十時十分前盛況裡に閉會されたが、豫定候補者の中森安敬鵬候補は辯護事務で大邱出張中の旨斷りの電報があつたが、森秀雄、武上安一兩候補は姿を見せず閉會後で當選の意志ない者とされてしまつた（寫眞は同演說會）

本年度の
鮮米輸移出
豫定額を下るまい

米價安のため本府の農務當局では農家において米の常食を懇慫し極力これが防止に努むると共に米價の好調を待つて輸移出に力を注ぎつゝあつたが、四月十日現在における輸移出は四百九十余萬石に上り、米價對策における輸移出豫定額八百萬石の六割強の實績を擧げるに至つてゐる、なほ今後の輸移出余力は米價の好調と共に大體豫想通り三百萬石は確實だらうとの觀測が行はれ、結局當初の豫想額八百萬石を下ることはあるまいと見られてゐる

玉利博士逝去

【鹿兒島電報】貴族院勅選議員農學博士玉利喜造氏は病氣のため鹿兒島市外の自邸で療養中二十一日午前逝去した、享年七十六

長春駐箚部隊

【長春廿一日發】奈良步兵第卅八聯隊に代つて北滿の最前線に駐箚し、帝國の權益擁護と在滿邦人の保護に任ずる仙臺第四聯隊の將卒は第三旅團司令部と共に二十一日午前九時十分着臨時列車で來着、居住官民の出迎へを受け長春神社に參拜の上兵營に入つた

辭令【東京電報】

領事　岡本季正
任外務書記官　命歐米局第二課長　外務書記官　山縣　清
任大使館一等書記官（白耳義在勤）　板倉松太郎
大審院部長判事　退職を命ず（停年）　西川一男
宮城控訴院長　補大審院部長
宮城控訴院部長判事　田中右□
補宮城控訴院長
正六位勳六等（元郡守）　趙□□
敍從五位（特旨を以て位一級被進）
總督府道警視　小林守義
依願免本官

會

朝鮮瓦斯電氣　來る二十四日京城本社内で定時總會を開き昭和五年度營業報告、決算報告、六年度豫算案、役員改選の件を附議し同午後六時半から朝鮮ホテルで懇親會を開催することになつた

人

◇兒玉總監夫人　昨夕刊本欄に『政務總監夫人東上』とあるは慶州行きの誤りで二十四日歸城の

太平漫語

北洋漁業は、進年入札時期に這入ると今度の如く問題が紛糾するが、今年も例に依つて日本の抗議をよそに勞農政府が勝手に漁區の入札を獨りでサッサとやつて退けた▲ところが去年問題を起した露國の漁業が今年もポツン政府にないので入札に參加し、隨分高い値段で一漁區をせしめたとの通信に、露水組合では大いに惑いて外務省に抗議して呉れと泣きを入れた▲露領漁區不當入札については廿一日の閣議でも對策を協議したが、露國の出方次第では、今度こそはホントウに嚴重に外務省から抗議を提出するとの事▲露領出漁權入札はともにポーツマス講和條約で日本の獲得した既得權なる以上、露國も感心に入札の期限を守つて協議を進めて貰ひたいものであるが留の換算その他を材料に何かと難癖をつけて商議を難かしくする肚の肚は▲矢張り民國が東支路を回收したがつたり、治外法權を撤廢したがつたりするのと同様に、日本から漁區權利を全然取り上げて仕舞ふといふのかも知れぬ▲府會議員立候補者が朝日座で立會演說會を催した。府民が各候補者の所論を聽いて嚴正批判を下し、これならば安心して府政を託するに足ると思ふ人に清き一票を投ずるといふ事は、誠に結構なことである▲ところがわが京城府民はこの種の催しに對して一向熱を持つて居らぬことは、誠になげかはしき次第である▲雷を潤ふして開花を早める春雨も結構であるがうつかりするとソレ開いた。又雨！で今年は色の褪せた櫻花を見せられるのではあるまいかしら。一年の行樂時期を前にしての雨こそは人の心を暗くするものゝ一つである

航空往來（廿一日着）

下り　▲ビー・レチール氏（東京より）▲中川義之氏（福岡より）

◇内山任子孃（山口樂器店主内山寬正氏令嬢）廿一日午前死去葬儀廿二日午後五時長沙洞妙心寺
◇内田興平氏　京城府議立候補挨拶の爲廿一日午後本社來訪
◇牧野良三氏（政友會代議士）は來月十八日頃來鮮の豫定
◇森辨次郎氏（朝郵社長）濟州島視察中の處廿四日頃歸城の豫定である

受驗と學生　五月特輯　入試答案講評號

實際答案の解剖批判　新受驗生活への道標

本年度　高等專門學校入試答案講評
本年實際出題並に答案調査に當られたる左記各高等專門校試驗官諸氏特別執筆!!

[illegible]

受驗者數から觀た競爭率
本年度の各校入學　高等專門諸學校の本年度の志願者數と實際受驗者數と入學者數とを對照せる眞の入學競爭率を見よ!!

高等專門學校入試全學科目問題集
臨時增刊に洩れたる約五十校の全科目問題收錄

試驗場ナンセンス
漫畫記者の東都試驗場巡り―一高―東京高商―商大豫科―東京高師―文理科大學―東京外語―早稻田高等學院―水產講習所

定價金四拾錢　・郵送料金一錢五厘・
東京麴町富士見町六　研究社
電話九段四〇二・四〇三　振替東京二八六〇一

社說

運送大合同の機運 時勢の要求に應ぜよ

多數運送業者の自覺協調に依り、また鐵道局の援助の下に進められてゐた運送合同問題は最後の決裂を見てすでに一年餘、この間合同派の朝鮮運送會社と非合同派の盟主たる國際通運會社との、保算を全く無視した猛烈なる貨物爭奪戰が絶へ間なく闘けられ、なほ多數の中立業者もその渦中に捲き込まれて極度に疲弊し、識者をして憂慮せしめてゐる折柄、大衆合同實現の曙光が見ゆるに至つたことは、まことに運送業界の爲めのみならず、半島經濟界のため喜ぶべき現象である。

即ち從來の小運送業は實際經濟上の機關として重要の地位を占むるも拘らず、この企業が殆んど資本といふほどのものを要せずして營み得る性質のものであるところから、群小業者の簇立を見て、その業態が甚だしく不經濟的であり無駄な失費が少くなく、かつ一面無謀の競爭が行はれ、他面においては責任的の行爲によつて荷主に不測の損害をおよぼす等の弊害が頗る多かつたのである。

◇

これに對して鐵道局では取締の制度を設けることも必要であるが、同時に事業の經濟化を圖るために企業の大合同を慫慂し、小運送料金の公定することによつて運送料を低廉にして以て荷主に便益を與へやうとした。また業者も自覺協調して合同計劃を進めた。然るに不幸にも合同方法において國際通運と國際運送（その後多數中立業者と共に朝鮮運送を設立）との意見一致せず、遂に協商決裂を見るに至つたものである。しかし業界の混亂は合同の必要を唱へられる以前よりも、一層甚だしきに至つた。しかし鐵道および朝鮮運送はもとより、國際通運といへども出來得る限り大合同をなし、鐵道と相提携して、運輸交通の能率增進を以て理想としてゐる、運送革新三派の盟主となつたのもこれがためである。朝鮮運送と國際の上においては全く正反對の立場にあるが、運送改善の目的においては全く同一である。たゞ合同方法において意見の相違するが爲め、益々感情の阻隔を來し、双方とも無謀に近い猛烈なる貨物爭奪戰を闘けて多大の犠牲を拂ひ延いて一般荷主に少からぬ不安を與へてゐる。

この折柄國際通運本社において大衆合同の方法を講究中であると聞くことはまことに欣快に堪へぬ。

◇

朝鮮運送はもとより大合同を拒むものではない。鐵道局も安定を望んで居る。目的を同じくした双方がたゞその道程において見解を異にして居るに過ぎない。故に今後双方の幹部が協調互讓の精神に基づき大局に着眼して、瑣細なる理論と取るに足らぬ感情とを排し、經濟上の實際に基づき、力めて面子を去り實に就き、漸次に事を運んで、時勢の要求に應ぜんことを切に望むものである。

府特別經濟 戸別税條例制定

京城府では今回京城府第一部特別經濟戸別税條例および京城府第二部特別經濟戸別税條例の二條例を發布したが右は今回の地方制度改正に伴ひ從前の京城學校組合、京城府學校費の事務および財產が京城府第一部特別經濟、京城府第二部特別經濟に夫々引繼がれた結果學校組合費戸別割學校費戸別割の賦課に關する規程も自然改廢を要することゝなり學校組合費戸別割は第一部特別經濟戸別税、學校費戸別割は第二部特別經濟戸別税として賦課せられ本年度分より實施せらるゝことゝなつた

兩戸別税は府の一般經濟に屬する戸別税と同じく府制施行規則第四十三條により獨立の生計を營む者に對しその資力を標準として等級を定め累進課率により賦課することは從來の戸別割と大差なく納期もまた同樣である

なほ本年度分の賦課は府制學校組合および朝鮮學校費令改正經過規程第五條により各人の賦課額は一旦府尹限りこれを決定徴收しそれぞれの學校評議會の成立をまつて速やかにこれを議決に附し變更あれば次の納期において差引徴收又は還附することゝなつてゐる

（京城府條例第六號）

京城府第一部特別經濟戸別税條例

第一條 戸別税の等級は每年第一教育部會の議決を經てこれを定む但し議決後新に納税義務の發生したる者又は賦課後の者に對する等級は他の納税者の等級に比準して府尹これを定む

第二條 戸別税は左の四期に分ち每期初日の現在に依り之を賦課す

第一期 四月一日より六月卅日
第二期 七月一日より九月卅日
第三期 十月一日より十二月三十一日
第四期 一月一日より三月三十一日

第三條 賦課期日後納税義務の發生したる者に對しては發生の翌月より月割を以て隨時これを賦課す

賦課期日後納税義務の消滅したる者に對してはその消滅したる月迄月割を以て賦課す、但し既に納税告知書を發したる場合においてはその賦課額はこれを變更せず

第四條 戸別税の納期は第一期は四月末日第二期は七月末日第三期は十月末日第四期は一月末日限とす

但し隨時賦課に係るものの納期は府尹これを定む

附 則

本條例は昭和六年度分よりこれを適用す

（京城府條例第七號）

京城府第二部特別經濟戸別税條例

第一條 戸別税の等級、賦課率及各納税義務者の等級は每年第二教育部會の議決を經て之を定む

但し議決後新に納税義務の發生したる者又は賦課後の者に對する等級は他の納税者の等級に比準して府尹之を定む

第二條 戸別税は左の二期に分ち每期初日の現在に依り之を賦課す

第一期 四月一日より九月卅日
第二期 十月一日より三月卅一日

第三條 賦課期日後納税義務の發生したる者に對しては發生の翌月より月割を以て隨時之を賦課す

賦課期日後納税義務の消滅したる者に對してはその消滅したる月迄月割を以て賦課す但し既に納税告知書を發したる場合においてはその賦課額はこれを變更せず

第四條 戸別税の納期は第一期は八月末日第二期は一月末日とす

但し隨時賦課に係るものゝ納期は府尹これを定む

附 則

本條例は昭和六年度分よりこれを適用す

學良氏一切を中央に一任 蔣氏打合

【上海十九日發電通】蔣介石氏は十八日午後十一時五十分當地發二週間振りで南京に歸つたが、蔣氏はすでに杭州滯在中張學良氏と電報で國民會議につき打合せ、學良氏の要求を求めかつ東北側の提案を求めたに對し、學良氏は一切の案を中央に一任するとの返電をよせた

水利組合の農改施設

昭和九年中における水利組合の自作農事改良施設現況につき、總督府調査に依れば、作付報告をなした組合百三十組合の中、農事改良施設經費を計上した組合は八十五（六割五分）その豫算額十六萬二千十三圓（一組合平均一千九百六十圓）で、右組合の經常費豫算總額二百三十二萬四千四百四十四圓に對し約七分に相當してゐる。其の施設事項別組合數及豫算額を見ると、指導員七十三組合、八萬三千二百十三圓、品種三十四組合、一萬三千二百四十二圓、採種畓三十三組合、六千五百五十三圓、苗代四十六組合、二萬二千六百九十三圓、肥料四十五組合、二萬四百七十九圓、移植十三組合、五千百十九圓、その他耕種法改良五組合、五百四十圓、農具十一組合、三千五十五圓、病虫害驅除二組合、二十七圓、多收穫競作十二組合、二千五百十二圓、講習、講話視察十七組合、一千四百四十五圓、その他二十八組合、三千四十五圓、計八十五組合、十六萬二千十三圓である

京城府會議員立候補一覽表（四月廿一日現在）

京城府會議員立候補者は廿日現在六十八名（內地人卅八名、朝鮮人卅九名）で定員四十八名に對し二十名の超過を示してゐる、立候補者の一覽表は左の通りである

氏名	年齡	新舊	職業	住所
山中大吉	（三五）	新	辯護士	長橋町三五
森井與一郎	（五一）	舊學	辯護士	北米倉町九三の八
鶴岡榮吉	（三九）	新	新聞記者	蓬萊町三の六二
曾我勉	（六八）	舊學	建築設計	櫻井町二の二〇二
濱田虎熊	（四二）	前協	辯護士	黄金町二の一四八
中村郁一	（五二）	前協	新聞販賣	東四軒町三八
石原憲一	（四二）	新	醫業	漢江通一三の四五
藤村忠助	（五七）	前府	新聞社員	北米倉町一四八
崔錫基	（三七）	前評	無職	林町二四八
任興淳	（三七）	前協	農業	茶屋町一九〇
茅野留藏	（四七）	前學	旅館業	南大門通五ノ八
鄭求瑛	（三八）	新	辯護士	仁寺洞二五六
石森久彌	（四一）	新	雜誌記者	大和町三ノ二八
波多江千代藏	（五九）	前學	郵便所長	本町三ノ六五
洪必求	（四〇）	前協	地主	水下洞一六
曹秉相	（四一）	前協	會社員	寬勳洞一九七
尹宇植	（四二）	前協	會社員	齋洞六九
李升雨	（四三）	前府	辯護士	嘉松洞四六ノ二三
盧任榮八	（五九）	前學	賣藥	漢江通三ノ四七
安在重右衛門	（四八）	新	金融	本町四ノ四八
朴晦明	（三三）	新	醸造	孝悌洞一〇九
金思演	（三六）	前協	會社員	中林洞一五五
森安敏暢	（四一）	前學	辯護士	並木町一五一
宋在業	（四四）	新	時計商	南大門通一の一二四
李弘鍾	（四一）	新	辨理士	齋洞一〇七
金容澤	（三四）	前評	印刷業	觀水洞一二七
吳碇煥	（三九）	前協	質屋	清進洞一九七
成松綠	（五二）	前協	會社員	[illegible]町二の三二
諸戸多平	（六七）	舊學	旅館組合長	元町二の六三
梁在昶	（四七）	前評	會社員	昭格洞一四九
劉承復	（三四）	前評	會社員	瑞雲洞一九五
韓相喆	（三四）	前評	會社員	黄金町四の一五〇
橋本荷次郎	（五〇）	前協	製粉業	大和町二の一〇
近藤秋次郎	（三九）	新	會社員	大島町一
智諸彌七	（五七）	新	代書業	西小門町五
川津玉留	（五五）	前學	酒商	黄金町四ノ四六
藤田鶴興	（三六）	新	辯護士	太平通二ノ四九
森秀雄	（三九）	前協	會社員	東四軒町三三
沈甥澤	（五〇）	新	代書業	清進洞一九九
金在泳	（三八）	前評	農業	益善洞七三
田中半四郎	（六一）	前協	請負業	若草町四〇
金國晋	（三六）	前協	地主	太平通二ノ三〇五
李圭復	（三八）	前協	會社員	蛤洞二七
馬場籌	（六〇）	新	會社員	南米倉町二四二
朴準鎬	（四八）	前評	教員	茶屋町一八五
大塚勝吉	（五五）	新	穀仲買	漢江通一ノ三
肥塚正太	（六六）	前協	牛乳業	蓬萊町四ノ六七
金圭燮	（三八）	新	新聞記者	清進洞七八
張基應	（四〇）	前評	毛物商	公平洞六六
竹內菊太郎	（六三）	前協	農業	漢江通一六
申昇均	（五三）	現評	會社員	花洞六五
金興鎬	（四五）	新	會社員	元町三ノ四五

（註、新舊別の內（前協）とあるは前府協議會員（前學）は前學校組合議員（前評）は前學校評議會員の意）

足利時代に於ける日鮮貿易に關する一考察（八）

京都帝國大學教授文學博士 三浦周行

今彼等の論旨を要約しますと、第一に相對取引は朝鮮の開國以來有し來つたといふことであります第二には商人間の相互の取引は經濟上の常道であるといふことであります。第三には官が貿易を行ふといふことは餘り必要でもない品物を買取るために餘計な經費を使ふ。前に述べた如く買取つた物を徒に藏積して置くといふ風に腐朽することになると、朝鮮の商人は官の干渉を好まないからして、官貿易をするといふことになれば商人はこれを嫌つて買取らぬといふことになります。第四には三浦において官が日本品を一日買ひ取らずして損害を蒙る。買らうとしても商人は港に行く者はあるまいから、日本人は黙ひ永く滯在することを餘儀なくされる。遂にその恨みを招くといふことにもなるのであります。

◇

第五には三浦においてするといふことになると、朝鮮の商人は官の干渉を好まないからして、官貿易を行ふといふ經費を戸曹が出して官の取締の下に貿易を行ふといふ經費を戸曹が出したのであります。これも官が貿易を行ふといふことは一般の商人の嫌ふところであるから實行が困難であるといふことになりました。

す。第六には日本からの輸入品は金、銀、銅、錫といふやうな朝鮮にとつては必要品であつて、禁制品は僅に金、銀、火藥等の數種に過ぎないから相對取引を許した方が利益であるといふ議論に歸着するやうであります。

從つて私貿易を可とする論者はいづれも彼我商人相互の取引に委せ、官が出納を管するといふとは宜しくない。兩く迄も商人の自由に委せ、官が干渉してはいけないといふことになつて居るのであります。唯司法官の取締りを相當嚴重にすべきであるといふことだけは一定した意見のやうであります

◇

之に對して成宗は官が日本の商品を買ひ取つて、さうして朝鮮の商人に支給したり、又は與へるといふやうな方法もその地方官に人を得ない場合にはやはり弊害を免れないであらう。又商人は急ぎの必要な時に受出すことが出來ないであらう。唯禁物の密貿といふことに就ては、これを告發した者に犯人の財產を與へるといふやうな法律を設けて、さうしてその防禦を嚴重にしたならば效果があるであらうといふやうな意見であります。

但しこれを實施するに先だつて一應宗家に照會して、有無相通するといふことはよいとであるけれども、併しその際に商人が不法の行爲があつたならば、それが朝鮮人であれば此方で相當の處分をするが、若し日本人であつたならば我方が又その罪に處すべきであるといふことをいつてやり、これに對する宗家の回答を待つて然る後に商人の相對取引を許すが宜しいといふ議決を出して居るのであります。

◇

それに關して宗家からどういふ回答をなしたか、その邊は明かでありませぬが、その後も朝鮮においては日本との貿易を禁じた方がよからうといふやうな意見も出ていではなかつたのであります。たとへば成宗の十六年に司諫院の宰臣といふ人が上啓致しまして、朝鮮には一個南北の憂といふものがある。北は野人、南は日本である。しかして日本は朝鮮の如き物產に富んでゐないから色々な海上の危險を冒して朝鮮へ來て貿易を行ふ今若し斯樣な便宜を與へたならば、益々日本の商人が來るのが從來よりも倍加して、その弊害は救ひ難いものであらう。朝鮮の商人の性質は狡猾な者が多い。對馬の商人は愚鈍であるから、少しの利を爭つても互に掴み合ふといふことがある。

さうすると對馬の日本人は必ず怨恨におよび、兩國の爭ひの因になるから、是は禁じた方が宜からうといふやうなことを上奏したのであります。しかし、これに對して成宗は日本に貿易を許すといふことはすでに自分が大臣と協議を凝して許可することにしたのであるから今更改めることは出來ないといつて、その建議を許さなかつたことがあります。

◇

斯ういふ次第でありましたから第二期において前に述べたやうな漸次制限の方針に隨いて參つたとはいひながら、なほ日鮮間の貿易は制限を受けつゝも繼續して行つたものと見るべきであります。

これは第二期の貿易制限の經路について私のみたことを一寸申述べたのでありまして、皆樣にとつてはあまり御役にも立たないことでありましたでせうが、私のお話はこれで終りたいと思ひます。（拍手）（完）（文責在記者）

鄉土片々

◇美人大學生 東北帝大理學部に今度譚學賓（二二）といふ支那の美しい女性が本科生として入學、有機化學を專攻するが、女留學生は同大學ではじめてとて大評判

◇日本一鳥居 信州諏訪大社大鳥居奉獻會で明年の御柱祭までに全國から淨財十萬圓で鐵筋コンクリートの高さ百二十四尺徑十二尺といふ名實ともに日本一の大鳥居を諏訪湖畔に建設することになつた

◇烈士大法要 講談で有名な維新の寺田屋騷動で殉難の薩藩の有馬新七外烈士の七十周年大法要を去る十九日烈士の墓所で島津公初め名士齋藤士三百名出席の下に最大に行はれた

◇信仰の斷食 曾て『出家とその弟子』で知られた文壇作家倉田百三氏が信仰上の行ひを體驗すべく一念發起して目下千葉縣の成田山新勝寺の斷食堂に參籠して三週間の斷食水行中

阿部氏古稀祝賀 三十日で締切り

多年朝鮮の爲めに貢獻せる阿部充家氏の壽を祝すため記念品を贈呈すべく全鮮官民各方面の有志者が發起となり去る二月以來取纏め中の處遠隔の地よりの醵金後れ勝ちなるのみならず賛同者等まで引つゞき送付し來るので締切を延期して居たが愈々本月三十日を以て一切を締切り芳名錄を調製して贈呈することゝなつたので賛成者は至急に京城府南山元町朝鮮護謨會社內方台榮氏宛送金ありたく發企人は希望してゐる

近く決めたい…… 魚油共販の改正 低資借替も考慮したい

西岡殖產局水產課長談

魚油共販に對する業者の反對について道當局と打合せのため國會に出張中であつた西岡水產課長は二十一日歸任したが曰く

咸北、咸南地方業者の魚油共販に對する反對は非常な猛烈なもので當局としてもこれが對應策を講ずる必要があるは勿論である、先づ反對の理由は

一、根本的に統制に反對するもの
二、一手販賣に反對するもの
三、一手販賣でもよいが値段が安い（粕はよいが油が）

第一の反對理由は二三箇屋業者に止まり相當勢力はあるが產業合理化の立場から觀れば殆んど問題にならぬ。だから吾々當局から觀れば耳を藉す必要はないと思ふ。併し第二、第三の理由に至つては何れがよいかは意見の相違であるが結局競爭入札で進まうと云ふのである。即ち粕は三菱に一手販賣をしてもよいが油は餘りに安過ぎる、今少しく高く買ふて貰ふ樣に取計つて貰ひたいといふにある樣である。これは咸南北一帶業者の與論で相當の理由はある。故に當局としては粕は三菱にやるのは別に異議はないとしても油の問題だが、競爭入札にするか或は一手販賣が已むを得ないとしてそこに他の適當な方法（低利資金の融通）について考慮の必要があらう。まだ將來早々確たる方針は決めないが何れ近く何れにか方針を決めたいと思ふ。或は現在の七十五萬圓の融通資金は八分五厘の比較的高率な資金であるから、これを今少しく低利な資金に替へたならばどうかと思ふ

全鮮消防組の規則統一は道令で

全鮮にわたる消防組の規則統一をなるべく速に實施するため當局では種々研究を重ねてゐたが、大體成案を了したのですでに各道知事に細則內容につき參考意見の開陳を求むべく通牒を發してゐたがこの程全部の提出を見當局において審議を了したのでそれぞれ道知事に通牒を發し道令告示をなさしむることゝなつたが忠北、咸北兩道はすでに道令を發したが他の道においても順次發布を見るであらう。これ等の改正は消防器機その他の改善實施に向ふ五ケ年間の余裕を與へ漸次實施を見る事になつてゐる

朝鐵業務概況 客貨輸送量著しく減少

朝鮮鐵道會社總會は別項の如く行はれたが、昨年九月一日より本年二月廿八日に至る期間における業務概況は左の通りである

本期總營業粁は四百九十七粁二分で之を前年同期に比すれば六粁四分を增加した、本期は近年稀に見る全國的米穀の豐作に伴ふ穀價の暴落に依り一般物價の低落は各種の生產業を不振に陥れたる爲め前年來の財界不況は益々深刻の度を加ふるに至つたので客貨の輸送量は之を前年同期に比して著しき減少を示し、即ち旅客人員八十萬四千人（一割七分減）貨物噸數二十七萬七千噸（一割四分減）で、客車收入金四十萬八千圓、貨物收入金六十七萬圓、運輸雜收金四萬圓、合計金一百四萬八千圓（約一割八分）を減少した。なほこれに官廳、旅館、雜其他、收入（所有公債利子及預金利息等）を加へ、收入總計金一百十七萬六千圓。營業費にあつては不況時の對策として本期に於て更に人件費及物件費の整理節約を斷行し、之に施設改良に伴ふ保存工事及水害復舊費其他の臨時費約金二萬六千圓を加へ、總計金九十四萬九千圓を支出し、營業收支差引金二十二萬七千圓の益金を舉ぐるを得た。目下施行中の新線工事は黄海線黄州鐵項間（七粁三分）、東海州白川溫泉間（六十二粁四分）及慶北線醴泉安東間（三十二粁）で、何れも本年中に營業を開始する見込である。而して白川土城間（十七粁）は次期において起工すべき豫定である。既設線改良工事は慶南線馬山晉州間軌道強化、黄海線沙里院轉轍場擴張工事等を竣功し、なほ慶南線においては同線貨物收準備に要する各種の補充工事を施行したり。本期自動車の營業は車輛の增備及改善を爲すと共に一方連絡系統及運轉回數の統制を行ひ、鐵道との連絡を一層適切ならしめ、以て鐵道の培養機關たる機能を發揮するに努めた。而して財界不況に依る交通量の減少に伴ひ收入減を免れなかつたが、極力經費の節約を圖り、本期收入金三十九萬七千圓に對し一般營業費投下資金利子、車輛消却金を併せて約同額の支出を爲した

生きた地理を學べ

今度、講談社發行の少年雜誌『少年俱樂部』五月號に『大日本地理畫帖』といふ附錄がついて各方面の評判になつてゐるが、東京高等師範學校教諭佐藤保太郎氏は右附錄について次の如く語る。

『地理は重要な學科であるのに、どうも生徒さん方の中には、難しい暗記物だといつて、困つてゐる方が多い。

これについて、この難しい地理を何とかしてたやすく覺えられる方法はないだらうかと、編者の方がいろいろ研究に研究を重ねた結果思ひついたものがこれで、全日本の都市港灣、名所舊蹟、神社佛閣その他重要な寫眞を百四十枚もあつめた大アルバムである。

これは美しい極彩色で印刷されてあるから子供さん達は喜んで見ると思ふ。人間は兎角本で讀んだり話に聞いたりしたことは忘れやすいものであるが、一度目で見た美しいものは、なかなか忘れるものではない。強く深く印象に殘つてゐるから、いつでも直ちに思ひ出すことが出來る。

この意味において、『大日本地理畫帖』は、地理を學びつゝある生徒さん方にとつては、まさに推奬に價する好個の參考資料だと思ふ』云々

夏川靜江孃の破婚

映畫界唯一の人氣スターといはれ純情清楚な日活の夏川靜江に全國にわたつて幾十萬のファンを有する日活の夏川靜江に破婚の悲劇があるといつたらビックリする人が多からう。

ところが、それは紛れもしない事實で、その間のいきさつが詳しく講談俱樂部五月號の呼物女優惻艶史の第一話『愛と惱みの夏川靜江』がそれである。

◇

京都ホテルの一夜、靜江と彼女の理解者たる宮田君とは如何なる誓ひを立てたか？そして一年の後に同じホテルの同じ室で彼女と彼氏は如何なるさびしい別れをしたか？

この惻艶史を讀んで美しく滴らかに健氣なわが靜江孃のために一掬の涙を注がぬものはあるまい

◇

講談俱樂部五月號は映畫特輯號で映畫ロマンス傑作、封切映畫大會、ハリウッド通信、當世映畫俳優氣質といつた工合に映畫記事が頗る豐富でトテモ賑々しい。

鮮米視察團 京城視察日程

東京米取鮮米視察團一行は釜山、大邱、群山の各米市場を視察し明廿二日午前七時入城直ちに朝鮮ホテルに入り旅裝を解いた後、朝鮮神宮に參拜、次いで京城商議所及び本府殖產局を訪問、兒玉政務總監の午餐會に臨み午後二時より總督府觀察、二時より京取市場を視察、午後六時明月館本店の穀物組合の招宴に臨み廿三日仁川觀察歸城の上午後七時北行

速達郵便物增加

昭和五年中京城府內各郵便局所で取扱つた速達郵便物は引受一萬六千二百五十六通、配達一萬六千五百九十一通にして、之を前年度に比すれば引受一割二厘、配達九分三厘の何れも增加である

◇株式◇

大株短期引跡

大 新 五十二圓四（十錢安）
鐘 新 七十四圓四（廿錢安）
日 產 二十四圓三（十錢安）
東 新 百十六圓九（廿錢安）

東株短期後場引

	引	高値	安値
東新	六、八	七、四	六、八

◇期米◇

各地期米後場止

下關一八、四〇▲桑名二番一八、一六▲十二番不申▲名古屋一八、四七▲金澤一七、二四▲熊本一七、一五

▲大阪最終節六十九錢（七錢安）

耳の病（みゝやまひ）
家傳……名藥
▼實驗例 無代進呈
東京府大森町三五一 阿波屋呉服店

內科 小兒科 小林病院
入院室 チフス、赤痢、猩紅熱等
旭町一（電本六九二・二六九四） 平山醫博

大飛躍の五月號出づ！
素晴しい評判！雜誌界空前の賣行！
▲社會改善の新提唱（見よ！此の名案妙策 國民皆制度の創設を叫ぶ大教授、軍隊を國民大學とせよと唱へる荒川代議士、教育の民營化について田川代議士等々）
▲最近の三大發明物語（我國が世界に誇る大發明！人造清酒、絹洋服、寫眞電送の三大發明家が自らその苦心を語る、實に驚嘆の大文字！）
▲受難のガンヂー（印度大革命物語）…福永渙
▲北極探檢秘話（ウイルキンス大尉の大冒險）
▲快速王キャンベル…中正夫
▲スピードアップ話…槇尾赤霧
▲大アマゾンの眞相（開拓された日本の新植民地新人唯一の發展地たる有望の詳細を茲に紹介す）……（高等拓殖校長）上塚司
▲新聞界の巨星墜つ……一記者
女 なるが故に この喜び・悲み —女流名家卅名—
▲時の問題……千葉龜雄
▲現代放語……下村海南
現
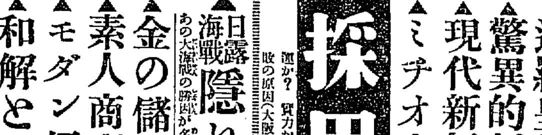
▲暹羅皇帝陛下に咫尺して（伯爵）二荒芳德
▲驚異的新樂器の二大發明
▲現代新舞踊家の素描……永田龍雄
▲ミチオ・イトウ奮鬪物語
採用試驗體驗記
運か？ 實力か？ 背景か？ この體驗に開け緊張の五分間（三菱合資）二つの有利條件（朝鮮殖產銀行）失敗の原因（大阪朝日）夢中で合格（松竹樂劇部）準備と信念（北樺太石油）運のみか？（ワースト）
代
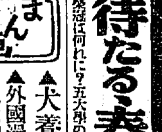
▲日露海戰隱れたる偉動者 あの大海戰の勝因が名策戰より寧ろ科學的發明にあるを知る人は少ない
▲金の儲かる簡單な發明（渡邊軍治）
▲素人商賣繁昌記（日本堂主人の繁昌道を歩む素人開業記）
▲モダン經濟百景（居ながら世の尖端に觸れる近代的名記事）
▲和解と調停の話（法律顧問 大澤辯護士）
時の人
…大臣の箔がついた島田俊雄氏
…學界を去つた矢作榮藏博士
…飛行機で氣を吐く論吉直四郎少佐
◉雅號ロマンス（梅々亭主）
◉佛伊調停の成行
◉映畫界ニュース
鬪ひの跡…市川左團次

▲講道館の指南役を賭けて……松本鳴弦樓
▲ロシヤの印象……（東洋家政學校長）岸邊福雄
▲本鄉大將を憶ふ……（陸軍大將）森岡守城
▲雄圖を聽く —法政大學機を訪ひて— —吉原飛行士を訪ひて—
待たる春のリーグ戰 覇冠は何れに？五大學の練習所を訪れてその緊張振を描く
まん畫 ▲犬養さんのお座敷（志村和夫）▲外國漫畫 ▲裏から覗く ▲現代柳樽 ▲時事四題
小說欄
▲動搖時代（小說）加能作次郎
▲江戸へ倫敦へ（小說）白井喬二
▲田中正造（戲曲）中村吉藏
▲上京した彼（小說）諏訪三郎
迷信の正体を發く
◆迷信は人を殺す……高島米峰
◆網にかゝつた靈怪の正體（警視廳保安課）……西田福次郎
◆似て非なる心靈現象……（明治大學教授）小熊虎之助
◆治療方面の迷信……（醫學博士）高野六郎
定價五十錢（送料三錢）
東京本郷 大日本雄辯會講談社 振替東京三九三〇
全國書店にあり

各地の府邑議選擧鳥瞰

弓は高鳴りぬ 金的を射る者は誰ぞ

自治制施行第一回の選擧 各方面の戰況如何に

齋藤總督初任以來の懸案であつた朝鮮地方自治擴充の制度改正は去る四月一日から施行となり、從來の諮問機關たる府協議は議決機關の府會となり、府、學校費、學校組合の三團體がこれに統一され、邑面制においては指定面は邑と改められ、邑會が置かれ、殆んど府會と同樣の權限が與へられ、普通面の面協議會員も任命制から選擧制へと改められた、道評議會に代る道會の施行期日は追つて決定される譯で今や五月二十一日を以て京城府をはじめ十四府および四十一邑の府會議員、邑會議員は全鮮一齊に選擧を施行されること、なり、全鮮を擧げて選擧戰は展開され、殊に選擧期日もあと一と月に迫つた二十一日から有權者名簿の縱覽が開始されたから逐鹿界もいよ／＼本格的の熱を帶びて來たかの感がある、かくて意義ある地方制度改正に伴ふ第一回の選擧は全鮮にわたり白熱的となつてきたが各地の戰況は如何に紙上に展開された選擧オンパレードを見よ

京城の選擧界

四十八の椅子を廻る 立候補者六十八名

半島の首都、京城の府會は議員定數四十八名これに對して廿一日までの立候補者は內地人三十九名、朝鮮人二十九名合計六十八名で現在二十名の定員超過を示してゐる

第一回の京城府會目指して出馬した面々の中には早くも昨年末から豫備的運動をした者があつたと言はれてゐる程で朝鮮人側では二月十七日の舊正月の前後から所謂潜航的運動が行はれ、內地人側も三月に入つてすでに色めき、四月一日、新制度實施と共に猛烈な選擧戰が展開された、早くも五月を迎へんとしてゐるが、本格的の選擧戰はこれから全府內に開始されんとしてゐる、四十八の椅子をめぐる六十八名の候補者の顔觸れはざつと次の通り、果して四十八府民の代表者として何人が最後の金的を射落すであらうか

內地人側

山中大吉氏 今度の選擧には內鮮新舊を通じて辯護士からの出馬者が九名ある、山中氏はその辯護士中の新顔候補、大正十一年中央大學を出て、翌年京城で辯護士を開業した人、松本正寬辯護士の女婿である、氏は熱心なクリスチャンで現に京城YMCAの理事をつとめ、又平田育英會の理事にも選ばれるなど、その人格識見はたしかに府會に清新の空氣を漲らすべく期待されてゐる、熊本縣の出身で、長禎町、水下洞、內地人辯護士、YMCA、熊本縣人會の有志から推されて居り、一般方面はYMCAの笠谷理事、縣人會の方面は同業畑辯護士が參謀となつてゐる明治卅年生れの卅五歲、內地人側候補中の最年少者である

森井與一郎氏 大正十五年に學校組合會議員に選擧されたことがある、奈良の產關西大學の出身、辯護士、以前に內地人辯護士會の副會長を一度やつた、京城の北米倉町から出てゐるが、京城局顧問辯護士と云ふ肩書は無限の勢力を思はせ、或は最高點は森井氏ではないかと噂されてゐる

鶴岡榮吉氏 今度の選擧には辯護士の出馬も多いが操觚界からの立候補も目立つ、鶴岡氏もその一人朝鮮のその道にある事十八年、現在は大邱の朝鮮民報の中央非條局長を勤めてゐる從來の府協議會等の沈滯し氣分を一掃することをモットーの一つとして立ち、從つて選擧に當つても情實と因緣の結付である地盤關係、背景などは眼中に入れず全京城を躍く地盤として奮戰し、この點、この意氣を見よと叫んでゐる

曾我勉氏 京城の古老として同氏の名は知れ渡つてゐる、何しろ京城人となつたのが明治二十六年とある、公職者としての經歷も京城居留民團の民會議員、同議長（二期）商業會議所會頭（二期）などあり、最近は學組議員に二度ばかり當選してゐる、前回の學議戰には三百一票で惜敗してゐるが、今度も田中、川津、安藤、安在、松本、藤井、波多江の各候補から包圍されてゐるから懸現努力せねばなるまい

濱田虎熊氏 前府協議員再起組の一人、初めて府協議員となつたが、よく議會をリードする程の勉強家であつた、今度は同業辯護士の出馬が多く、殊にこの前の選擧に參謀長となつた同町內の擱辯護士が長椅間の山中辯護士を擁拔する事となり質屋町二丁目の公認ではあるが以前に同氏を推した同三丁目は波多江候補の手中に入るなど前程の善戰でもあらう、しかし縣人會中最も結束の固いと言はれてゐる鹿兒島縣人會を擁してゐる點は强みである

中村郁一氏 前田新聞舖部文堂の主人公である、公職としてはこの三月迄府協議員だつたが、務理整然と質問する所なかなかよく、流石にもと小學校の先生だつた事を頷かせた、京城へ來てからは官吏、それから京取の庶務課長など豐富な經驗を持つてゐる、店のある明治町からは今度は出馬者なく專つて同氏を推す事になつたから景氣がよい

石原憲一氏 京畿道評議員石原磯次郎氏の令息が憲一氏である、親子で公職に盡さうといふ譯、大正九年からこの三月迄京城日々の主筆として新聞記者生活を送つてゐたが今は家に籠つて農業を營む、龍山青年會長、龍山信用組合常務理事などもやつた事があり、現に利川水利組合副組合長をしてゐる、大正八年には鄉里京都で普選促進運動を起したと言ふから政治は好きらしい、新龍山の第一、二、三、四區は同氏を公認としてをり、他候補を押してゐる

藤村忠助氏 府協議會員を二期つとめた古參株である、全鮮公職者大會の議長になつたり甲子俱樂部の有力な會員として同氏の存在は矢張り光つてゐる、京日支配人、京城商工會議所副社長など操觚界に永く生活した人、同氏の居住する北米倉町では同氏をさしおいて新顔の森井候補を公認したといふから油斷は出來まい

茅野留藏氏 前學組議員再起組の一人、南大門通五丁目の旅館大東館の主人公であるが、長野縣の諏訪の製糸業の家に生れ山十製糸に奉職して度々朝鮮に出張したのが緣となり大正九年京城に定住旅館の主人公となつた內外には元老肥塚氏、新進大橋氏があるから激戰である

石森久彌氏 朝鮮公論社長と云ふよりもその光つた頭の存在で大いに有名である石森氏はトップを切つて出馬した、京城は將來東北部に發展しなくてはならぬと云ふ題案の下に選擧運動も東北部の未開拓地に力を注いでゐるのは流石だ、理想選擧で演說會も先んじてやり、新顔として活躍ぶりは他を拔いてゐる、多趣味の人で長唄から演劇、柔道、ボート、野球となんでも來いなので、同氏推薦者有志の中には京城三曲協會、謠道館有段者會、新券、本番も入つてゐる、操觚界は勿論、各官廳銀行會社、宮城縣人會、岩手縣人會と方々に勢力があり、東北部の新開洞なども同氏を公認する模で景氣がよいが、果してどの位の成績で行くであらうか

波多江千代藏氏 前學組議員再起組の一人、學組議員としては人一倍熱心に努めた、自費で大阪や名古屋の學校を視察に出かけ、この三月任期終了に際しては報告書を印刷して配つたなど他の議員には例がない、同氏は裁判所、會計檢査局、遞信局等で官吏生活を送り大正十年退官してから引續き本町三丁目の郵便所長となり、郵便所長會聯合會長、郵便所會福會理事などもつとめてゐる、今度の選擧には本町三丁目、自宅のある黃金町三丁目から公認されてゐるが早くから運動を開始して居り優勢を傳へられてゐる

鹿住榮八氏 前學組議員再起派の一人大正六年來鮮し、穀物貿易人生活を發貿してゐる穀商、前々回の府協議選擧に敗れ次に學議に當選、今度に三回目の選擧である、この趣に同業產婆さんの榮代子夫人が大いに運動を助けてゐるが龍山、新龍山、京城方面で四方八方から攻擊されて苦戰だらう

安在重右衞門氏 ほんとの新人である、本町四丁目の公認で金融業を營んでゐる

森安敏暢氏 前學校組合議員、その時は辯護士會所助役として出たが、任期中に退官、南米町で辯護士を開業した人、きびくした議員振りを見せて昇り前の選擧の際投で第三位で當選したが今度も今村駒、國友尚謙、鈴木兵作、森六治、松尾三太郎、加藤好明氏等この辯護士會を組織した錚々畑の猛者が擧つて後援して居り、鄉里の鳥取縣人會も推してゐる

成松綠氏 現京畿道評議員、かつて學校組合會議員、二期續けての府協議員等ならべて見ると氏の公職者としての經驗も相當古い、この外甲子俱樂部常任幹事、都市計畫研究會幹事昭和製鋼所朝鮮內設置期成同盟會又は最近の思想善導聯盟等に關する京城公職者大會の東上委員等々あげて來ると一手に公職を引受けてゐる樣だ、府協議會でも何かと問題を提供してゐる活動家である

大梅健治氏 新人中の人物として目されてゐる、福岡縣の產で明治三十六年渡鮮龍山鐵道局所で働いたが最初で土木建築運搬請負業をやり、北陸土木株式會社京城出張所へ十年ばかり勤め大正九年から官パイプ製造業を營んで今日に至つてゐる、なほ西大門金融組合長、京城西部第一期青年團名譽團長もやつてゐる、橋南洞、竹添町、義州通方面が地盤で同方面から內地人候補が直接立つことは大梅氏が初めてゞある

杉市郎平氏 前學組議員再起派の一人、黃金町六丁目の總代であり東部實業町方面發展期成會委員長、東大門金融組合評議員等の前書があり、將來發展すべき同方面の利益を代表する人であらう、岡山の產で明治三十七年渡鮮するまでにも小學校敎員、法學院（今の中央大學）で更に勉强、台灣で憲兵分隊長、支那で活躍、東京で帝國時報を主宰する等の經驗を持ち、朝鮮には鐵路巡兵分隊長としてあつたが、その後退官、京城に滯在し日韓印刷會社、朝鮮日々新聞社長、雜誌新半島發行等操觚界に活躍した

增田三穗氏 本町通り草分けの一人、本町二丁目の總代で府協議會でも古顔である、寡言實行の人で例の默々の中に沈默の偉力を發揮してゐる

越川島吉氏 同氏は前々回の學組議員、前回は敗れたが捲土重來三回目の出馬である、明治四十四年渡鮮し、平南の郡書記、郡守、平鮮府主事などを經て京城府の衞生主任となつた人、大正十三年官界を辭して京城肥料株式會社の專務取締役となつて現在に及んでゐる、千葉町の出身で三坂通りが主な地盤である

塚崎兼作氏 同氏は前府協議、元町二丁目の更科の主人で、再び同町から推されて立つた、また長崎縣人會並に大村鄉友會の公認候補でもある

安藤靜氏 前府協議員の安藤氏も立つた、今年七十後で今回の候補者中最年長者である、曾我勉氏と共に京城の古老で朝鮮殖產銀行社長であり、大和町二丁目の總代もしてゐる

內田與平氏 唯一の無產候補內田氏も三度目の出馬をした、學議戰には百十三票得て敗れ、府協議戰には五十票を得て退いたが、今回の府會戰にどん結果を示すか、本町四丁目の眞屋さんで三十六才、山中候補に次ぐ若手である

白石巖氏 前の府協議選擧に僅か十三票の差で敗退したのが白石氏である、今度はその雪辱である、旭町一丁目の白石組の主人公で、現在商工會議所の議員をしてゐる

藤井寬一氏 天眞爛漫といへば藤井氏に當てはまらう、その奇拔な言動もにくめない、一躍府協議會の人氣男となつた所以である、今年は鄉里岐阜縣に歸り、村長になり、縣會議員になり、それから代議士になると言つてゐたのに、夫人から强硬な反對の決議案をつきつけられ、遂に豫定變更、早速府協議戰に乘り出した、小學校の先生、役人、大正二年本町三丁目で吳服店を始めて大分たつてのみ、貸家持ちとなつたと云ふ經歷も一寸變つてゐる

秋山督次氏 三期通して前學組議員であつた秋山氏は本職の士、請負よりも龍山消防組頭として京城の田中組頭と並び稱されてゐる人、龍山金融組合長など色々な仕事をしてゐる、新潟縣の產で鄉里で小學校の先生をした事がある

瀨戶多平氏 前々回とその前と二期通して學議に出た人で同門以後の出馬をした、あくまで理想選擧で、京城中を一人で步きまはる人である最初の選擧の時は猛旗を押し立ててびつくりさせた事がある龍山元町二丁目で旅館を營む草分けの一人、長州藩の出身で衞侍秩々壯者をしのぐ元氣である

松本濱次郎氏 大和町二丁目松本製粉所の主人、前回の府協議戰に淺野太郎氏に代つて出馬當選し、鄉里大阪の利益を代表して居り、盛んに府民の利益を叫んだ人である、大和町二丁目の總代、京城騎行青年團副團長をやつてゐる、同町の外四團體が後援してゐる

近藤秋次郎氏 有力な新人候補である、朝鮮殖產株式會社の常務取締役として會社關係だけでなく、龍山大島町の町總代で同町が公認した外町などの隣町も公認が出てゐるまた三州鄉友會の後援もある

寳諸彌七氏 新人として出馬した寳諸氏は內小門町の代理屋さんで同町の公認である

川津玉留氏 同氏は前少議として總督府の役人時代にも一度學議に出た事がある、山口の生れで、主計として明治四十年渡鮮韓國政府財政顧問本部附となり、併合と同時に總督府會計課に十餘年勤務したが、現在は酒商の外に朝鮮火災の代理店もやつてゐる、地盤としては黃金町四丁目の外、總督府の票、少くとも會計課の票は同氏に入るであらう

藤田爲與氏 山中、森井兩氏と共に法曹界の新人として出た人である、太平通二丁目の公認

森秀雄氏 京電の庶務課長として有名、前の府協議には最高點で當選したが今回も最高點候補者、京電の大庭社長、外殖銀東拓などの銀行會社方面は自宅の東四軒町、愛媛縣人會等大きな地盤がある

田中半四郎氏 田中氏はこれで選擧は十回目であるといふ、この三月迄は府協議と、學組と兩方かけ持ちだつた、前京畿道評議會員京城消防組頭、朝鮮消防協會理事などの肩書を並べなくとも京城の元老の一人である、任俠な親分肌は常に人の世話をやき、それで恬淡として陰に甘んじてゐる處に人氣がある府協議會では事每に委員長に擧げられ、その熱辯は人を動かさないでは置かない、京城公職者の筆頭の位置である新府會の副議長候補として目されてゐる一人

馬場蕣氏 有力な新顔候補の一人、佐賀縣の人、日本大學を卒業して會計檢査院を經て明治四十年渡鮮、韓國政府財政顧問附となり併合後は總督府に移り、京畿道會計課長など二十餘年官吏として會計經理を牽り大正十三年退官と同時に朝鮮無盡株式會社々長となつて現在に及んでゐる會社の社員有權者、無盡業者、佐賀縣人會有志、南米倉町から推されてゐる外、官吏時代永く住んでゐた社稷洞外附近七洞からも後援してゐる

大塚勝吉氏 新龍山の新顔、醬油、青物商をやつてをり選擧は先年前府協議戰に出馬した事があり今回が二度目である

肥塚正太氏 四期府協議會員をつとめた元老株の一人、現在京畿道評議會員でもある、醬油製造業の東亞牧場の主人公で京城放送局の理事もやつてゐる、多年拓殖局の理事をもやつてゐる

竹內菊太郎氏 前府協議再起組の一人府議と學組と選擧にはよく出るが當選したのは二回である、この三月迄府協議として當局を士の名を冠せられた程何事によらず一言なかるべからずの方で熱心といへば熱心であつた、漢江通一六の總代

武上安一氏 三期通じて府協議に出てゐるから武上氏も古顔である、大分縣人、現在は總督府に奉職して居るが、元は總督府に奉職し、總代をしてゐる、元町一丁目から官廳、學校方面を地盤にしてゐる

富井實太郎氏 かつて學組議員に出て、府協議に當選した、府議は二期通じて府協議に當選した、龍山で古く身[illegible]を營み現在は貸家業しやべらないが、信念の人として知られてゐる、兵庫の人

朝鮮人側

崔鶴奎氏 前學校評議員中再起した一人、林町、舟橋町が地盤である、林町、舟橋町の普通學校後援會長といふ背景がある

任興淳氏 學評、府協議と段々乘り出して來た若手の切れ者、昨年府協議選擧に出かけて內地人の都市の中任氏だけが早い觀客を作つてゐる所など熱心な所は買はねばなるまい竹添公普、女子公普の後援會を背景としてゐる

鄭求瑛氏 新顔の同氏は辯護士、仁寺洞を第一の地盤としてゐる

洪必求氏 同氏は前回の府協議戰に朝鮮人中第一位で當選してゐる信用組合長、貿易商で有名な財產家で今は地主として納まつてゐる、銀行會社方面をはじめ黃金町の業者を固めて優勢を傳へられてゐる

曹秉相氏 普成商業學校の出身で、學校の先生をしたことがあり、中央基督敎靑年會に勤めてゐる、甲子俱樂部、同民會、國民協會など各方面に活躍してゐる人氣男、恐らく朝鮮人で內地人の投票のあるのは曹氏のみであらうと言はれてゐる

尹宇植氏 前府協議、東京の府立農業學校を卒業し、役人生活の後實業界に入り現在は京城漁業組合の理事、甲子俱樂部の理事などしてゐる、鑛山業の外、生命保險會社の理事をしてゐる、漁業界、鑛業界の外有名な財產家であるのも有力な背景である

李升雨氏 二期通じて府協議に出た人、中央大學の出身で辯護士、朝鮮人辯護士會長などもやり法曹界の中堅人物である外、東一銀行の監査役もして居り、調停をうたはれてゐる

朴疇明氏 新進の一人、三十三歲で內鮮立候補者中の最年少者、孝悌洞の不老園會館所を營んでをり、孝悌洞の總代もしてゐる

金思演氏 前府協議の同氏は名門の出、京城高普を出て慶應に學んだ、漢城銀行に入り西大門支店長迄なつて銀行界を去り現在は保險會社に活躍してゐる、中林洞方面一帶の外、府內の兩班階級全部が後援してゐる

宋在榮氏 若い府協議員、現在は商業會議所議員をやつてゐる南大門通一丁目で時計屋をやつてゐる

李弘鍾氏 辯護士、新顔だが前々回の府協議戰に同點でありながら年少の故を以て次點となつた人、捲土重來組の一人である

金容澤氏 前學評、觀水洞で印刷業を營んでゐる、貴商員な論客、府內の印刷業者と洞民が後援してゐる

吳璞煥氏 前府協議、大正三年となり同八年朝鮮製絲會社の營業部長となり、同十年退社して清進洞で質屋を營み現在に及んでゐる、府協議會ではおとなしいがなか／＼熱心である

梁在昶氏 二回通じて學評をやつた古參の一人、西藥會社の重役をやり、學評に一度出た事がある、現在は朝鮮生命の常務理事をやつてゐる、昭格洞一帶及び學校後援會を地盤としてゐる

劉承復氏 前學評でやり手、新聞記者生活をして現在は太平生命保險會社に勤めてゐる、父君が李王職に勤めてゐる關係上その方面から推され各契も主催してゐて居り、運動した結果もあり優勢を傳へられてゐる

韓相喆氏 前學評朝鮮火災會社に勤めてゐる、黃金町一帶を勢力範圍にしてゐる

沈聖澤氏 新人の一人代書業で司法代書人の後援がある

金在泳氏 前學評再起組の一人、昌信幼稚園の設立者で後援がある

金錫晉氏 かつて學評に出て府協議に轉じた人、明治學院から早稻田大學を出て、太平通の地主で、見の金錫泰氏は有名な金融家で、地盤は鞏固と言はれてゐる

李圭復氏 李夏榮子爵の次男で大正二年東上して明大に學んだ、大陸護謨工業の監査役で行商者、鍾路方面を地盤としてゐる

朴準鎬氏 もとの南大門商業學校の校長、前學評で學校關係、天主敎方面が地盤である

金圭瑢氏 新人の一人、朝鮮支社長で清進洞、崇二洞の朝鮮支社關係をはじめ一般知識階級の後援をねらつてゐる

張燾燮氏 前學評、毛物商でかつてその組合長をやつた事があり、その關係筋をはじめ公平洞、堅志洞一帶から推されてゐる

金應純氏 元町五丁目から出た新進、材木業太平商行の代表者で新龍山一帶の朝鮮人側、府內材木商界を手に入れ優勢を傳へられてゐる

韓萬熙氏 府協議會切つての論客『いづれを是とし、いづれか非とするか』などゝやり出すと必ず一波瀾起る、京畿道評議會員もやつてゐて、段々與りしてゐる、東京へ出て京華中學から早稻田大學を卒へた、朝鮮商事會社、漢城銀行等を經て大正十四年から中央釀造株式會社の專務をやつてゐる、韓相龍氏が叔父さんに當り、牛肉業、釀造組合等をバックにして安泰といはれてゐる

黃宗錫氏 初期以來府協議の三期續いて出た古參だが、前回の府協議戰には藤村忠助氏が百二十六票、同氏が百二十五票一票違ひで次點となつた、中央釀造の取締役、金浦水利組合の理事の外大正親睦會理事などしてゐる

張壽慶氏 前學評再起組の一人、米穀商で牛肉商、穀物業者から推されてゐる

金膺植氏 法曹界新人の一人、宮會洞方面の外辯護士界の外數票をねらつてゐる

京城府議選擧の立看板

新義州逐鹿戰 俄に活氣を呈す

朝鮮人側立候補者十一名 全部の當選を期す

新義州府會議員選擧は十七日まで甚だ氣乘り薄であつたが同日加藤商議會頭の出馬届出でに次いで日井水城、岡本茂、柴田南光氏らも立候補し十八日までに內地人側十六名朝鮮人側九名計二十五名の立候補を見るに至り俄すところ定員に一名の不足となつたが製紙會社側から一名の出馬は確定的と見られ近く本田支社長の意氏届出で出馬者を決定すべく更に前學組議員大鶴宇三郎、原口太郎兩氏も未だ起否未定のため近く當然定員超過すると豫想されてゐるが朝鮮人側また二名を擁立し十一名の候補者を全部當選せしめんと有志奔走しつゝある一部の選擧界はまた鮮人側の顔役は十七日夜新義州館に會合徒らに競爭をなすことを避け地盤の協定を行はんと協議したが一部に反對があつて成立せずに終つたが然し金東元、朴昌讃兩氏の出馬はすでに確實と見られてゐる

なほ有權者數は內地人一千二百三十八名朝鮮人八百四十八名計二千八十六名でこれを二十七の定員に割當てると一人七十七票平均となり內地人側立候補者は少なくとも五十票は獲得せねばならぬ模樣である（新義州）

義州

義州の逐鹿戰は各候補者共に暗中飛躍を試みてゐたが取締方法に關し過日警察署長より嚴重な指示ありたるため二三日前からその届出をなしたるもの內地人側三名朝鮮人側四名で定員十二名に對し五名の不足である、現在届出の候補者は左の通り何れも前面協議會員で一名の新顔出馬あり期日の切迫と共に二三名の新顔出馬の模樣で相當激戰を豫想せられてゐる

福田國光氏（前）
齋藤眞一氏（同）
土屋平一郎氏（新）
文昌根氏（前）
金志祥氏（同）
金炳鎭氏（同）
申彦富氏（同）

府議の陣營 緊張の色漂ふ

選擧人名簿の公開と共に 混沌たる釜山の戰況

一時中だるみの色を呈してゐた釜山の府會議戰は昨今再び各立候補者の陣營に緊張の色を漂はして來た、殊に廿一日より一週間府廳において選擧人名簿の公開があるので有權者の住所氏名も判然とするので有權者の爭奪戰は一層猛烈となる形勢であるが選擧戰が本調子となつて必死の白兵戰を演出するのは五月に入つてからと觀測され即ち頭と言論戰に運動員の活躍は釜山の表面に華々しいものがあるだらうといはれてゐる、選擧運動の尖鋭化に伴ふ選擧違反は一部においては頻りに傳へられてゐたが果然十九日深夜に至つて南部方面の有力候補者と運動員および有權者の多數が釜山署に召喚され酒食饗應の疑ひにて詳細に取調べられた事實がありその他この種の流言と地盤の潰滅と切崩しを目的とする中傷的怪謠がさかんに傳へられてゐる狀態であつて選擧運動は時日の經過と共に漸次熱化して來たことは注目すべき現象であつて當局でも警戒をつゞけてゐる【釜山】

釜山の有權者數

釜山府で調査中であつた選擧人名簿は有權者の居住數も確定的に判明したので廿一日から一週間一般の閲覽に供することになつたが改正制度の實施につて有權者總數七千三百五名うち內地人五千六百十四名朝鮮人一千六百九十一名にて前回の府協議選擧當時の有權者內地人二千百十一名朝鮮人四百十五名に比較すれば實に內地人において三千五百三名朝鮮人一千二百七十六名の激增となつた（釜山）

晉州

內地人側は各町協議の上北川民三郎、臨見庄市郎、井口嘉藏、上原三四郎、原田定造、間島佐七郎、杉亭の七氏を公認候補として推す事に決定しすでに理想選擧を標榜して立候補した名倉重孝氏を加へて合計八名の出馬となつた、朝鮮人側は、李章善、姜順世、金申淳、姜周秀、李鼎求、張成訓、鄭圭祥、姜敎懿、李範或、申飲器、金斗瑢の十一氏に猛運動を開始し十四の椅子は十九の候補者によつて爭奪せらるゝ事となつた。

密陽

十八日正午までの密陽邑議立候補者は依然一名のみで他は互に暗中模索を試みてゐる模樣であるが今回の選擧は運動に先立ち届出を要する事とて候補の御輿が無くては立候補出來ないのと、僅に五名ではあるがこれまた是非届出せねばならぬ規定であるから各候補者共互に運動員難に陷つて居るものと思はれるのでこの間違反類似行爲があつてはならないといふ點から密陽署においては取締上成べく二十五日迄には立候補届を提出せしむべく印刷物を配布して懇談した模樣であるから近く一週間以內には略顔ぶれも決定するものと見られてゐる

內地人廿名 朝鮮人十九名

定員を超過する事六名 大邱府議選擧狀況

大邱府會選擧は二十日に至り坂本俊資氏が正式に立候補を届け出たこれで內地人二十名朝鮮人十九名の三十九名となり定員を超過することすでに六名で幾分選擧氣分も濃厚となつて來たが五月に入れば更に內鮮人各七八名の立候補を見るべく第一回府會選擧に相應しい激戰が展開するものと豫想されてゐる、なほ選擧有權者名簿はいよ／＼二十一日から午前九時から午後四時まで府立圖書館樓上で一般の縱覽に供してゐるが有權者總數は內地人二千九百二十九人朝鮮人一千六百七十八人合計四千六百七人で內鮮人の開きは一千二百五十一人で前回に比し內地人一千四百七十四人、朝鮮人九百人の增加である（大邱）

めは折角期待すべき今回の選擧は或は正々堂々たる立候補を見ずして有耶無耶裡に滑航式が勝利を得するにはあらざるやとまで觀測せられ、一部識者間には憂慮せられてゐたが戰機まさに熟したるか十五日に到り現議員北川利八氏は邑政に對する堂々たる政見を掲げて斷然立候補のトップを切り直ちに届出の手續きを了して運動に着手したこの報一度傳はるや俄然晉州選擧界は色めき最早一刻逡巡の秋に非らずとして各自家の子郎黨を集め參謀の選定や或は聲明書の印刷等それ／＼急轉を告げその步揃ひは期せずして近日に迫つた模樣である今や噂の人々は內地人側は議員橫野伊市氏の元老をはじめ大上留造、田中貢、古川彥市、原田一雄諸氏の現議員および新進組には岡部與一、前田、桃谷作太郎の諸氏を數へられ久しく引退中であつた大內治郎氏も此回は猛然として立候補すべしとの噂あり朝鮮人側においては金斗河、趙相杰、金東秀氏の現議員は勿論新顔組としては吳秉洙、鄭相顯、李熙諾氏の外金東德氏も前回の落選戰として大いに新進すべしとの下馬評であるが內地人側某氏の二、三はいよ／＼の最後に名のりをあげ勝を一擧に決する戰術に出んとするの計畫中との確聞を有するも秘中の秘とし特にその名を秘して、戰況の成行と月謎に迫る激戰を觀望しつゝ刻下の狀況を報じて置く事とする

尙州と安東

目下道內地方の戰況は未だ低調で、いづれも日和見式に候補出揃はず僅に尙州邑において

高畑吉雄氏（三八）米穀商
水谷長次郞氏（四?）同
山口賢三氏（四四）穀物商
申周煥氏（四〇）印刷業
福岡九八氏（三六）穀物商

柳賀發氏（五六）農業
權台灝氏（五一）同
金斗顯氏（三九）同
權五衡氏（三二）同
尹佐衡氏（四一）米穀商

以上五名の立候補に過ぎずいづれも未だ定員の半數に達せざる狀態であるが潜行式に活動中の連中も多數の模樣であるから有權者名簿の閲覽期到來をまつて漸次選擧氣分の濃厚を來し月末乃至は五月上旬に至りいよ／＼全貌の立候補顔觸を見るものと推測せられてゐる

浦項

浦項邑會議員選擧界は現議員を中心として新進氣鋭の新顔連も七八名は敢て一戰を辭せずとの意氣で出馬を見るべく漸次期日の切迫と共に勢ひ定員超過を來し地方制度改正の第一回戰だけに頗る激戰を豫想せられ暗中飛躍の前哨戰は激越の模樣なるに拘らず表に上る人々はいづれもよく自重して日和見的の大勢傍觀主義で表面鳴りをしづめこの分で進

四十七士 鎬を削つて奮戰

忠臣藏以來の壯觀 平壤の選擧狀況

平壤府會議員選擧戰は五月廿一日の選擧日はいよ／＼一ケ月の後に迫つたといふ氣分が各候補者をして益々猛烈なる運動をなさしめんとする形勢を成し起否未定を明らかにしてゐた候補者も起否を明らかにしすでに立候補の届出でを爲したる者四十七名におよび定員三十三名に對し十四名の超過となつてゐるが、更に朝鮮人有力者中に立候補を豫想されてゐる向もある現在における立候補者の形勢は左の如くである（平壤）

▲千賀順市氏 檢事正といふ嚴正なる職に在つた丈けに同氏を知る人はもとより一般に當選せしめたいといふ人氣を得てゐるが知己が少く甚だ樂觀を許さぬ
▲原田貞輔氏 青年實業家であり非常に人氣は好いが他商老人側からは『若い者が…』といふが如き感じを持たれてゐる嫌もし時代はこの若人を是非議政壇上へ送らんとしてゐる
▲梶道夫氏 從來多くの人々のために選擧運動をした丈けに自ら選擧運動である從つて高點で當選せんとするが如き運動はせぬが地盤は堅いと傳へらる
▲丸山理平氏 千軍萬馬の間を驅騁した强者、今回の選擧は激戰會で見ぬ戰であると雖も不斷の努力は今回も亦氏に當選の榮冠を與へんと觀られてゐる
▲松城九氏 多年培はれた地盤はありと雖も現下の狀勢は樂觀を許さずとなし猛運動を續けつゝあるから形勢を好轉せんと觀られてゐる
▲若葉要之助氏 醫師會の後援が
▲吉村源治氏 町內關係、新聞關係等の支持がありまた知己、後援者も相當にあり當選確實ならんと豫想されてゐる
▲八田己之助氏 殆んど運動をしない模樣である
▲林田四郎氏 各方面に後援者を有するが樂觀を許さず氏又運動の手を緩めず奮戰してゐる
▲華手靜氏 强き勢力を有し百票內外の得點を以て悠々當選せんと傳へられてゐる
▲橫田龍之助氏 多年の在鮮、努力は各方面に知己を有し地盤堅く當選確實を傳へられてゐる
▲藤井坂氏 內鮮人を通じて知友多しと雖も目下の狀勢は更に大奮鬪を要する
▲內田稼雄氏 甚だ樂觀を許さぬと傳へられるが氏は最も平壤の選擧界に通じて居り當選せんといふ
▲藤本理氏 當選確實を傳へらるゝも前回と幾分事情を異にし更に新戰を要する
▲今井直次郎氏 樂觀を許さぬと傳へらる
▲伊藤佐七氏 人氣は漲いが必ずしも樂觀を許さぬ
▲御世瓶氏 多年の地盤を有するが今回の激戰は氏亦一層奮戰を要する
▲小林福平氏 當選確實を豫想されてゐる
▲松尾六郎氏 樂觀を許さぬが氏の如き人物は是非當選せしめ度いとの人氣がある
▲平井京則氏 當選確實を豫想されてゐる一人である
▲山下友次郎氏 樂觀を許さぬが是非當選せしめ度いとの後援者を有する
▲川橋圭三郎氏 紫雲會側及び大和町側の努力に依り形勢を稍や好轉した
▲松井民治郎氏 町會役員その他の努力と氏自らの奮戰により形勢を稍や持直した
▲中山留三氏 不斷の努力は稍や有利に導かれてゐるが尚ほ甚だ樂觀を許さぬ
▲林原一氏 南山町方面その他各方面に亘り地盤を有するも初陣であり樂觀を許さぬ
▲柳澤治吉氏 甚だ樂觀を許さぬ
▲大村勇藏氏 當選確實を傳へられてゐる
▲江崎萬八氏 樂觀を許さぬが燒酎同業者關係その他において大いに力を入れられてゐる
▲桑谷國氏 點數は多くあるまいが確實に當選せんと傳へらる
▲禹創熙氏 甚だ樂觀を許さぬと傳へらる
▲姜利協氏 樂觀を許さぬ模樣であると傳へらる
▲崔册默氏 當選確實と觀られてゐる
▲鄭寅河氏 樂觀は許さぬが地盤が堅いといふ
▲韓翊麟氏 中位を以つて當選するならんと觀られてゐる
▲韓根祖氏 當選確實と傳へらる
▲金永弼氏 初陣であり甚だ樂觀を許さぬと觀られてゐる
▲吳璪殷氏 相當高點を以て當選せんと豫想されてゐるが氏は樂觀せず努力してゐる
▲宋永祥氏 樂觀は許さぬが現在は相當有力視されてゐる
▲宋熙道氏 甚だ樂觀を許さぬと觀られてゐる
▲趙炳燮氏 有力視されてゐる反面に樂觀を許さぬと傳へてゐる向もある
▲李錫禧氏 當選確實ならんかと傳へられてゐる
▲鄭鎰相氏 全く未知數で此後の活動如何と觀られてゐる
▲孫應燮氏 悠々として當選せんと傳へらる
▲金能秀氏 自らも高點を望まず同志の人々と共に當選せんと傳へらる
▲李基燦氏 同志の人々と共に當選せんとする處に金能秀氏と同樣の苦心がある人で固より當選確實と觀られてゐる
▲梁錫氏 初陣であり目下の處全く豫斷を許さぬ

更に二名立候補

平壤府會議員候補者届出では四十七名のところ廿日下水口里一〇九旅館業金翔七、陟岩里一五六米穀商金鎭乾の兩氏が立候補届出をなし立候補者合計四十九名となつた、更に李東初氏も出馬するらしくその他にも噂の人々があり或は立候補者總數は五十名を突破せんと傳へられてゐる、一方有權者名簿も成り戰ひは益々猛烈化さんとしてゐる（平壤）

有權者總數 五千五百九十八名

平壤府會議員選擧有權者は內地人二千八百二十三名、朝鮮人二千七百六十五名、合計五千五百九十八名、內鮮人の差[illegible]八名と縮つた

戰況愈よ白熱化

立候補者二十一名

清津府會議員立候補者届出は十六日現在で廿一名に達しなほ十名の出馬を見ること確實とされ、戰況は漸次白熱化し、現狀からすれば、田中、西原兩氏が最高點を獲得するであらうと見られてゐる朝鮮人側ではこの上戰線を擴大するは不利として、届出九名の當選を目標に進む模樣である（清津）

雄基

雄基邑議の有權者內地人二〇二朝鮮人二〇七あるが十五日元郡守鄭翠澤氏が立候補を届出たのみで內地人側は道評議光永寅七、前面議中村、鈴木、目加田、山中、島谷、朝鮮人側は文秉浩、朴容洙氏外崔德煥、朴俊赫、前面長金光殷、金融組長黃九夏の諸氏が出馬するものと見られてゐる

元山

元山府の有權者は內地人一千三百九十三名朝鮮人八百九十八名合計二千二百九十一名である

全羅南道

各種品評會褒賞授與式

十八日擧行さる

竹材細工品、蔬菜品醸造品の褒賞授與式は十八日午後一時から武德殿にて擧行戸苅副會長李産業課長の開會の辭について審査長の審査報告あり馬野知事より金牌十三名銀牌八十四名褒賞百四十九名に對し夫々授與し會長郷産業部長の式辭朗讀あり岡崎山林部長總督告辭代讀、馬野知事告辭、岡崎山林部長、京畿道知事、有賀朝鮮山林會長、金信錫道評議員、魚谷協贊會長の祝辭、受賞者總代の答辭ありて閉會した、入賞者左の如し（光州）

▲金牌受領者　苦竹網代、同製宗元、同網代質、同櫛笄水、同簾籠、淡州魚谷與蔵、苦竹製路九、潭陽竹産業組合、潭陽山崎毅造、竹紙光州刑務所、什器産業組合、眼李鎬秀、同産業組合

▲蔬菜受賞者　蔬菜協同組合同洋酒醸、麗州造……一等賞　蔬菜……二等賞　……三等賞　……四等賞　蔬菜……名

▲清酒の部　優等賞……一等賞……谷與蔵、延吉木浦酒造會社

▲濁酒の部　優等賞……二等（十名）以下略

▲藥酒の部　優等賞イ號……郞、イ號李東莉一等（四名）以下略

▲麴子の部　優等……組合、木浦酒造會社

▲黑麴燒酎の部　優等李道一

▲麴子燒酎の部　優等……酒造會社

▲味噌の部　一等米澤友吉

▲醬油の部　優等ホイ號木浦醬油會社

……家庭貧困のため同君の弟は慶徳金融組合の給仕となりて兄の學費を貢ぎ今回の受賞費用も弟が貯金を與へた程で實に感心な行爲と賞讃されてゐるが忠清南道當局では同君に對する同情者として學費補助をなすこととなつたので君は近日渡鮮として早稻田大學豫科に入學すべく出發した（大田）

論山在軍總會と射擊會

論山在鄕軍人分會は十九日午前九時から灌燭里射擊場において射擊會を開き十二時終了それより灌燭山灌燭寺境内において射擊賞品の授與および總會を開き午後四時散會した射擊成績は實に論山分會レコード破りの好成績で左の通りであつた（論山）

▲一等四七點後……▲二等四……▲三等……九點……▲四等三八點松本……▲五等三七點佐野休▲外……の平均點數二十九點

公州金融組合總會

十九日午後一時から公州金融組合總會は館内に開催、組合長宮永氏の開會の辭、栗田理事の九年度事業報告、監査大西氏の監査報告あり次で附議事項に入り定款一部の改正その他附議事項一致これを可決し三二組合員より今後時局に對し組合の發達なる後援と努力、然して一層奮鬪すべきを希望し、知事の告辭（宋參與官代讀）融合會理事長祝辭（岡田理事代讀）公州殖銀支店長中村氏の祝辭等あり三時無事閉會した（公州）

大田神社春祭

大田神社の春祭は十九日春季例祭を執行二十日午前十時から神社總代長をはじめ各局委員、官民有志學校生徒多數の參拜あり莊嚴な大祭を執行した櫻花爛漫の好期とて終日參拜者で賑はひ市中は國旗軒燈飾りを揭揚して奉祝した（大田）

江景署家族慰安會

職務に精勵し殊に夜間の治安の維持にある職務勞苦に對し川上江景署長はその職員および家族に一日の清遊の意味で十九日正午から彩雲山公園に慰安會を開いた

普通學校長會議

大田郡では郡內普通學校長會議を二十八日午前十時郡會議室に招集し職業實習生指導に關し打合會を開催する（大田）

米取視察團

東京米穀取引所主催の朝鮮視察團は二十日特急列車で高武忠南內務部長、高橋同農務課長、調査北農務課長をはじめ大田、論山、江景の米穀同業者多數の出迎へ裡に大田着十餘臺の自動車に分乗して市內を視察し荒川報州非の歡迎會に臨み四時十分江景に向け出發した（大田）

忠清南道

江景實業協會懇親會

江景實業協會では鐵江沿線各地の西取引關係者その他名士を招待し十九日午後二時から懇親會に先き立ち江景金組內において記念撮影を爲し夫より江景劇場に參集して杉日主賓とし扶餘田中學校の理事、觀光果樹園の池山島田森業理事白井學校管理者の山戸田精米所主人林川中野郵便所長その他にて約三十餘名地元來賓および會員七十餘名の出席あり一同着席するや主催者側を代表して杉田會長は今回はじめての懇親會を開催した歡迎の辭を述べ次いで主賓を代表して田中管理者答辭中野郵便所長の祝辭坂上西長板橋殖銀支店長川上署長記者團を代表して京日支局長その他の祝辭あり宴酣なるに從ひ主催側と來賓側と相互に隔意のない歡談の裡に散會した

大田招魂祭

大田忠魂碑の招魂祭は廿日在鄕軍人會大田分會主催の下に午前十一時花火を合圖に執行、青山分會長の祭文朗讀の參拜、第三大隊、憲兵分隊、在鄕軍人分會、同婦人分會、官廳、市民、中學校、女學校小學校、實業學校の順にて各代表の玉串奉拜、儀式にて莊嚴裡に閉式一同神酒に紅白の餅を分かて散會した、後方廣場では大弓、武道大會等あり賑はつた（大田）

大田郡の紅組隊の後援にて主客觀衆盡し午後六時宴を終り引續き映畫マキノキネマ等あり大拍手裡に午後十時散會した（江景）

道奬學資金貸與

大中出身の宋元永君

大田郡山西面大田里宋鍋祚君長男元永（二）君は大田中學校を四年修了し早稻田と北海道帝大に受驗の結果兩校とも拔群の成績を以てパスした同君は稀な苦學力闘の青年で

平安南道

西鮮弓道大會

團體競射は製糖軍優勝　個人競射は久保氏優勝

西鮮弓道聯合會主催第十回春季弓道大會は十九日午前九時から平壤府外寺洞海軍燃料廠練武館において各地よりの選手廿八組、八十四名參加の上擧行大盛會裡に散會したのは午後六時であつた成績左の如し（平壤）

▲競技射　射道價男者久保氏（平壤）渡邊氏（製糖）與氏（製糖）

▲團體競射　一等（製糖廠）製糖軍、二等大寶軍、三等平壤軍

▲個人競射　一等久保氏（平壤）二等石井氏（製糖所）三等宮氏（製糖）四等高柳氏（大寶）五等中平氏（金二浦）

除隊兵歸還

平壤步兵七十七聯隊の今期除隊兵二百五十八名は廿日午後二時卅分平壤驛發列車で夫々歸鄕の途についた（平壤）

南金融總會

平壤南金融組合では廿日午後一時から總代會を開き五年度決算承認の件および近く滿期となる評議員十名辭事三名の改選の件を附議した（平壤）

平壤の春祭り

平壤神社春季大祭は例年の如く四月三十日前夜祭、五月一日御神輿供奉を繰り出して平壤神社……

平安北道

伊藤前府尹

府民から惜まる

京城商工會議所理事就任のため辭表提出中であつた新義州府尹伊藤正慤氏は十七日づけで依願免官の正式辭令に接したので目下引繼事務整理に忙殺されてゐるが同氏在職四年間になした事業は上水道の擴張、防水堤築造、行政區域擴張、新義州小學校々舍新築、同高等女學校創立、府營住宅の貸與等諸事業につくした功績少からず、また高女校舍築、自治制實施準備、明和製紙所設置等盡力しつゝあつた大事業を前に轉出のこととて府民一般からおしまれてゐる、なほ同氏は廿六日午後六時四十分新義州驛發で家族同伴赴任することになつてゐるが在新官民は廿二日午後四時半より公會堂において盛大なる送別會を開催する（新義州）

慶尚南道

陸地棉の播種奬勵

郡面關係職員總出動

陸地棉の增産に骨を折つてゐる慶南では五月一日の『棉の日』には郡面關係職員の總出動にて陸地棉の播種督勵を行ふ筈にてなほ農學校農業補習學校および普通學校の生徒も當日は授業時間を繰つて播種の實習に參加することになつた（釜山）

天長節奉拜式

來る廿九日の佳節に際し慶南道廳では午前十時御眞影奉拜式を行つて終つて渡邊道知事は慣例により府內主なる官民を招待して奉祝宴を開催する筈（釜山）

晉州の兒玉總監

兒玉政務總監は二十日午前八時麗水出發車で海路の新築城址を視察して午後三時頃晉州に到着、郡廳會議室において市民代表を接見して、南江治水事業、慶南江築港、慶全線の速成、法院支廳新築等の陳情を聞き、晉州神社參拜、各官衙學校農事試驗場等を視察し晉月旅館に投宿し二十一日午前九時陜川へ向けて出發した（晉州）

除隊兵歸鄕

第二十師團管下の除隊兵三百九十九名の中龍山七八聯隊の二百名および龍山七九聯隊百五十二名は廿日夜、大田第八十聯隊第三大隊四十七名も同夜釜山驛の連絡船と御用船にて內地へなほ廿一日には平壤七七聯隊二百五十六名と第十九師團咸興七十四聯隊百七十名何れもそれぞれ釜山通過鄕里へ歸還した（釜山）

慶尚北道

政務總監へ

慶州の陳情

來る二十三日初巡視のため來慶の兒玉政務總監に對し歡迎準備その他に關し十八日午前郡廳において官民有志の協議會を開いたが席上協議の結果古蹟遊覽道路の開設、博物館分館の擴張その他宿題なる重要案件二三に就き當地繁榮會より陳情することになつた（慶州）

專賣令等の違反增加

農村の不況から最近慶北道內に煙草專賣令酒税令森林令等の違反事件が續出し一月以降三月までに煙草令違反三百十件、酒税令違反三百八十四件、森林令違反三十二件もあり昨年に比して專賣令違反、六十六件、酒税令二百十五件森林令二十三件合計三百餘件の增加である（大邱）

慈仁金組總會

慈仁金融組合第十期定時總會は十八日午前十一時より慈仁青年會館で開會、增原理事開會を宣し昭和五年度財産目錄貸借對照表、事業報告書剩餘金處分案に對して理事より詳細なる說明あり滿場異議なく可決次に定款の變更の件役員手當支給の件を附議し最後に組合長推選の件は出席總員の內三派に分れ紛糾に紛糾を重ね極めた結果これを投票に依り投選することゝなり同日午後六時二十分投票を開始し同十時

黃海道

瑞興の俳句大會

南川支局主催

本社南川支局では來る二十六日の日曜日を卜し瑞興俳句會後援の下に同地三興旅館內で午後一時から同地句會の一周年記念を併せ俳句大會を開催することになつた、宿題は春の月、及兼題の通三句吐及當日席題として二題通二句吐を出すことゝし會費は一人九十錢但し（へ　辨當を呈す）賞品は本社銀および銅メダル外副賞を贈呈することになつてゐる同好の各位は振つて參加を希望する（南川）

土木協會發會式

黃海道土木協會は今日まで有名無實であつたが今回組織を變更し役員を改選して陣容をたてなほしたので二十一日午後六時半一山楼においてて關係者を招待して發會式を擧げた（海州）

警察官の實彈射擊

黃海道警察部では來る廿四日午前九時より湖鵬亭の射擊場において實彈射擊を行ふ筈（海州）

地方人事

▲上田長吉氏（慶南社會係主任）釜山へ出張中のところ十九日夜歸釜

▲小林求吉氏（同山林課長）二十日朝全南より歸任

▲南富鎭氏（同產業部長）二十二日より郡部へ出張

▲朝倉昇氏（同產業課長）同上

▲葛生能久氏（黑龍會主幹）十九日釜山通過北行

▲渡邊慶南知事　地方出張中の處廿一日歸任

▲小田慶南學務課長　同上

▲高橋政太郞氏（釜山實業家）殿父十三回忌にて二十日關內地へ

▲森第十九師團長新任挨拶のため二十日元山へ

▲金開城府尹　延白海州兩郡に出張廿三日歸任の豫定

▲伊藤正慤氏（京城商議理事）廿六日新義州出發赴任の筈

京畿道（大邱）

重役從業員懇談會

……投票を終り開票の結果左記の通り當選した出席議員五百三十七名中委任狀提出三三人無効投票一五人棄權者二〇一人であつた（慶山）

二二六票　金東河
四九票　石濟元
一三票　黃珍洪

……と道廳と紛議した慶北の共榮自動車はその後も可成りの成績をあげてゐるが第一回重役と從業員の懇談茶話會を去る十八日大邱白樓食堂で開き重役と從業員一同忌憚なき意見の交換を行つたがこの種の懇談會としては誠に稀々たるものがあつた（大邱）

大邱の園碁大會

大邱府上町園碁俱樂部主催の春季園碁大會は十九日午後一時から同俱樂部で開催出席者五十餘名あり盛況を極めた入賞者左の通り（大邱）

一等（五勝）配川清助、二等（四勝）兒玉一郞、三等（四勝）關根重信

平安南道

平壤の球場開き

安東滿俱と三菱を迎へ　廿九日擧行

平壤府公設グラウンド開き記念平壤府體育協會主催野球大會は安東滿俱、三菱の兩軍を迎へ來る廿九日午前十時から同グラウンドにおいて左の如く擧行するととなつたなほ入場料は大人四十錢、小人廿錢である（平壤）

▲午前九時より平壤中學對平壤商業

▲午後零時半より三菱對平壤鐵道

▲同三時半より安東滿俱對平壤實業

させられて櫻神社へ渡御、同二日鳳凰櫻神社よりお供を随へさせられて平壤神社へ還御遊ばされるの順で執行さるゝが本年は恰も府會議員選擧戰の眞最中であるにも拘らず各町里ではお祭りだけはといふ意氣込みでお供屋臺其他に就て夫々計畫を爲しつゝあり三十日から五月二日までの三日間は選擧氣分をつち除けで全市をあげてお祭騷ぎに賑はんとしてゐる（平壤）

道路破損多し

江界上流地方は目下解氷期なので道路破損交通障害等事故續出してゐるが殊に線道路碧潼郡三村附近は十八日午後五時頃高さ十米突の處から約廿米突に亘る岩石崩落し一時交通杜絕したが廿日より小道を造り辛うじて人馬通行開始郵便自動車は中繼ぎ遞送を行つてゐる（新義州）

獻穀田地鎭祭

今回新任祭典御新嘗耕作指定の光榮に浴した平安北道龍川郡府羅面松峴洞金成圭氏は廿日午前十時より耕作地である龍川郡龍川面新田洞二九において地鎭祭の神事を執り行つたが道より石川知事、佐伯內務部長、目什郡の郡長田園務課長その他數名列席した（新義州）

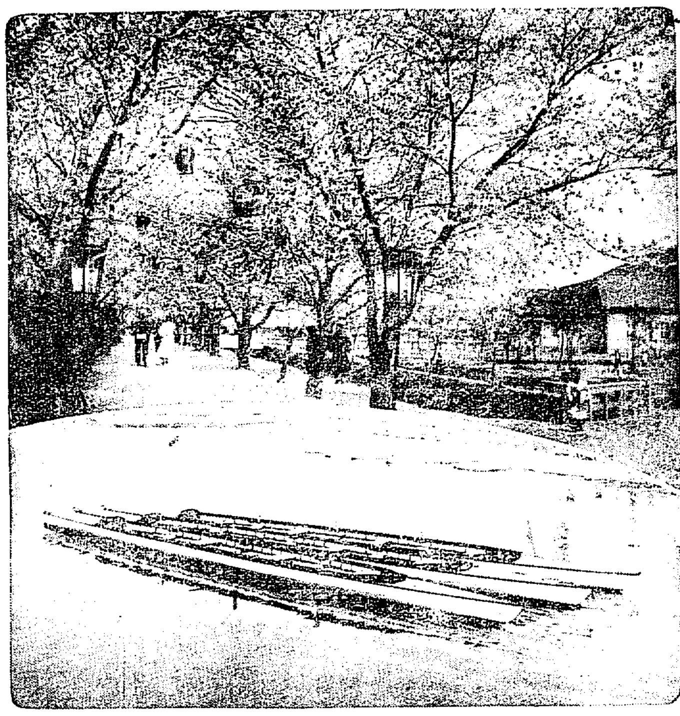

これは美事清州櫻の馬場（上）下は元山中學の新造ボート（赤裏點檢濟）

國產愛用

十分美しいお化粧には

レート白粉はつけた白さが生地の美しさとなり美粧効果百パーセントであります

若く明るい顔になる

レート白粉

自然美を尙ぶ近代好みのお化粧には健康美を發揮する

肌色　レート固煉白粉
肌色　レート煉白粉
肌色　レート水白粉
肌色　レート粉白粉

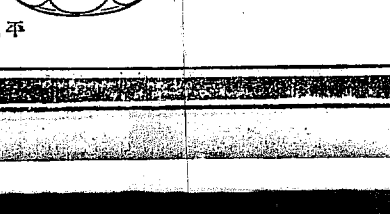

最新式濃化粧下　レートドリン

東京　平尾賛平商店

世界的優秀國產品

山葉ピアノ・オルガン

お子樣のために！

御購入の絕好期

最新型　山葉ピアノ・オルガンがお安くなりました

ピアノ・定價五百圓より（象牙鍵盤八十五鍵）
オルガン・定價三拾圓

特に御便利な月賦販賣もいたします
新型錄の御用は下記特約店へ御申付願ひます

朝鮮特約店
京城本町二丁目　釘本樂器店
京城本町二丁目　山口樂器店
京城本町一丁目　セヤマ樂器店
京城南大門　三浦出版社京城支社
木浦大和町　大岡德太郞商店
大邱大和町　松村正助商店
元山仲町三丁目　泉本樂器店
群山旭町　昆樂器店
咸興本町　都本樂器店
鎭南浦　生駒町伊藤時計店
平壤大和町　村上樂器店
平壤大和町　丸天時計店
新義州本町　原田商會

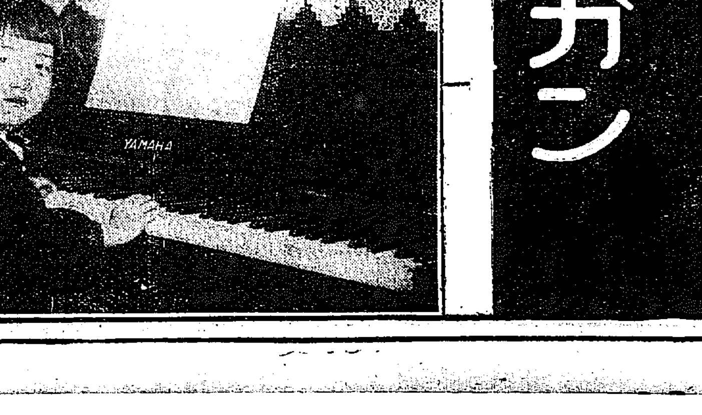

日本樂器製造株式會社
本社・濱松市・支店　東京銀座・大阪四ツ橋南

日時　二十六日午後一時開會
場所　瑞興三興旅館內
題　春の月、連翹（通三句吐）
會費　一人五十錢（辨當を呈す）
賞品　本社メダル外副賞
主催　京城日報南川支局
後援　瑞興俳句會

朝鮮人の姓號論 (32)

法學士　吉武繁

16 姓と法制

經濟上の原因

姓族制度は血族關係に基因するものである。その血族關係に基づき血族的生活を確立しこれを保持するには同族間において生活の資料たる經濟的基礎を要するのである。しかして斯く經濟的關係はその組織の最も幼稚なる時代においては狩獵民族又は耕牧民族であるがな任意牧畜民族間においても能くこの姓族制度に基づく生活が維持せられたのである。これ等の經濟關係には同姓族間に土地を共有し共同耕作し共同生活を組織するものなれば若し同姓族中に土地の共有又は共同耕作が行はれざるに到るときはこの族制生活は衰亡し漸次廢滅に歸するのである。即ち同族間にあり耕作土地を共有するか若しも共有者の一人がその共有土地外に耕作土地を有するときは個人的私有が認めらるゝ、たとへば一個人が共有地以外に進んで荒蕪地を開墾し又は山林を開きて田畑となす者ある場合には同族間にその地面に對し個人の私有を認むる。しかして一度個人的所有を認むるにおいては勤勉有爲の個人は益々その私有地を獲得するに到るのである。その私有地の面積が增大するに從ひ從來同族間に行はれたる平等の觀念は打破せられ有力者と無能力者との差別を來たすに到り命令服從の關係が發生するのである。即ち同族中有力者は益々私有地を獲得し一般民は漸次その使用收益を許容するに止まり同族平等の制を保持することを得ないのである。加之同姓民族にして他の民族たる外敵の爲め征服せらるゝに到れば全く土地收益は征服者の所持に歸し同族間の共同生活は破壞せらるゝに到るのである。なほ進んでこゝに姓族經濟と個人經濟と併立する場合を考察するに前者は到底後者に對抗し得ない。即ち共同經濟の方には必要に應じ定時に財物の分配又は貸與等をなすが如きより個人經濟として土地の使用經營等をなすが如何に有效に便益なるか多言を要せないのである。

要するに姓族經濟はこれを土地に就きていへば人口稀少にして耕農未だ發達せざる時代なれば兎も角すでに人口增殖し一部小面積に多額の資本を投じ經營するが如き商工業の發達をみるに到れば全く不適當の生活狀態となるものである。即ち近世經濟組織上產業組織發展すると共に姓族制に基づく生活は全く不利不便となるのみならず現在同族姓のものといへども各地方に散在し各自の業務に從事するに到り漸次經濟上同姓族生活の本分を失ひ遂には同族的生活の廢滅を來たすに到りしものといはねばならぬ。要するに同姓民族の本分たる耕農の本務を失ひ商工業發達し經濟組織の本體となすに到つては全く姓族的生活制の絕滅に歸したるものといふことを得るのである

伽耶山から　第五信

學務局　加藤灌覺

十五、十六の兩日間にすべての照例を了つて、十七日の朝から愈々海印寺の仕事を初めた。その間自分の管內における京城帝大の特種事業であるとして、陜川警察署內の警察官諸兵や、海印寺內に居られる諸師の宮﨑村氏は特に學問上に關しての了解と、格別の保護とに努力して與へられた。又海印寺の住持を初めその山務に關係して居られる數多の僧侶達も、誠に絕妙の斡旋を惜まれなかつた。

斯ういふ風にすべてが圓滑に進んで行つたのは、偏に京城帝大法文學部の趣旨のあるところを了解せられた、朝鮮總督府學務當局方の大努力がその基礎をなしてゐるそれから進んでこの國寶的取扱の下にある高麗大藏經板一部の使用に關しては、特に總督閣下の御許可を得る次第となつたのである。こゝに謹んでその御禮を申し上げて置きたい。

何分にも一切經音義は一部百卷合册して二十五冊、その所要の紙數一部について約四千二百枚、合計百部を再刷するに四十二萬枚の紙を使はねばならぬ事になる、斯ういふ不便な山中にをつての仕事としては全くのところ相當に骨の折れる方のビジネスライフなのである。

先にも申した通り、朝鮮における藏の世界的國寶としての高麗大藏經板であるから、この度の仕事に從事してゐる職員達が經板庫等へ出入をするのについても頗る多大な注意が拂はれてゐて、凡てを嚴密的意志の下に取扱つて居るのである。かくして全く吾人の目的を達すべく日夜の精進を續けてゐるのである。歸命頂禮讚國牛頭伽耶の山神、我一行を護らせ玉へ

要するに最早吾人は、其實の價値に關して喋々するを用ひない。唯單に世界における香鑑の鋒木家といはれてゐる中華民國人でさへも、この書の再刷に關しては多大の希望を懸けてゐるといふことだけを御紹介して置きたいのであるいづれ又その詳しい內容などに就いては、我國學部長先生の御說明かあらうと思ふ。

こゝで一寸私がその喬趣を許されて、參考寫眞版第二のもの、說明旁、頗る簡單的にその內容を署いて見るならば、まあざつと次の樣なものになるであらう。

先づ第一卷初丁の

『收一切經音義序翻經沙門慧琳撰。俗姓裴氏。疏勒國人也。風鑑絕倫。博通群籍。』（以下略す）

の個所を含めて五百五十三字の序文を終り、それから次の試大常寺奉禮郎景審述の、一切經音義序の後の大般若經の音義にはじまるところから、第百卷目小乘記の終末ところまで、『觀逕、音翻』とあるところまでを合して、その言數凡て六十萬言誠に驚くべき努力の現はれであらねばならぬと思ふ。その實際板本を再刷したもの、御紹介旁、こゝに參考寫眞版の第二のものとして、その內容の一片だけを掲げて置きたい。

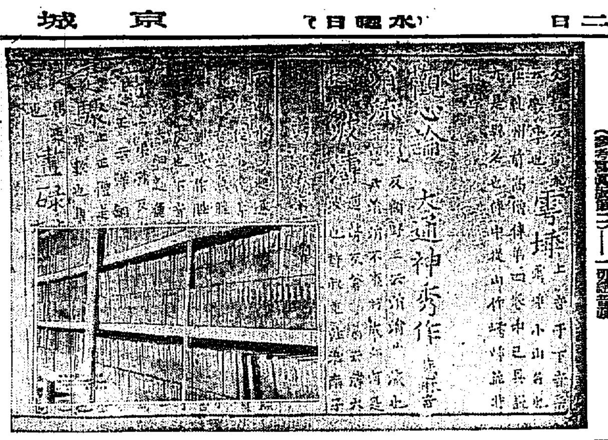

（參考寫眞版第二）一切經音義

大野捷吉氏 個展所感

多田毅三

大野氏も又旅行者である。旅中の作品をその行程の中途に發表されることに就いては觀賞者にそれだけの輕い氣持を以つて臨ましめるだけの餘裕が無くてはならぬこと勿論である。私は旅行中の作品がその行程中で發表されてはならぬなどゝむづかしいことを云はうとするのではない。たゞ私が大野氏のどれがほんとうの作者の傑作なしの推奬を經たる作品かを私が發見出來なかつた事にすべての中心を感ずるのである。（誠に面倒な書き振りだが）

×

氏の作風には相當會場向きな效果がある。それだけに畫風は一般に大まかである。今日會場向きの效果といへば大半新らしい味を以つて論定するのであるが氏のそれには新鮮なといふものを求めることは出來ない。その用ひらるゝ色彩の多くは初期印象派風の寡言なものである。暗い。さうして私の趣向からいへば甚だしく細化されざる繪具が附着してゐる作品が多數に見受けられた。恰もかつて後藤眞吉氏のそれに感じたやうなものを感じさせられるのであつた。中には『牡丹』の如き東洋的な落着きと適度な疑惑を持つ色調のものも認められたが、この種の感觸を與へ得る作品としては僅に『虎丘』を見るのみであつた。前者においては紐とか立醋といふものゝ現實さは全く缺けてゐた。缺かされたとするにはそれに代るべき、又色彩の與ふものに適合すべき東洋の精神までも語る何物を見出すことが出來なかつた。又後者においてはその色彩の落着きがすでに枯死の凋落までに迫つてゐるやうに感じた。これ等が單に私一個の獨斷であれば甚だ失禮であるが、私にはさう感じられるのであつた

×

要か味といへば『柿』が畫中に摘出さるべきものであらう。『柿』それに可憐なる小品として『薔薇』が清楚なところがある『往十里風景』は大きい方の作品の內であつた。風景の中に陽光といふやうなものは感じられたが選擇における筆觸とその色彩とは私をたまらなく不快がらせた。私の趣向と關な畫を步く作家であればそれまでのことであるが、斯樣なものが若し作者の放恣から生じてゐるとすれば京城は不か幸である。

×

その他の作品個々に就いて書くことを避けるが至當であるかも知れない。徒らに旅中の作者のあげ足を攻めることになるかも知れない。

然し私共の要望は要望である。京城は決して照寶寶の少い土地ではない。それでゐて、こゝに居る若い步みを設定する人々には照寶寶に眠つてゐるのである。それ等を中心にものが論じられる反面もなければならぬと信ずる。土醋者の立場といふやうな世間的なものに好意をし向けなければならぬとするならば、それは共同の繁榮を向上を意味する心意氣において爲すべきであると信ずるのである。研究態度を缺く土地柄としてはそれ等の正義感が是非強く發揮する必要もありはせぬかと思ふ。

佐藤途芳氏の疑點に答ふる 自由律短歌論

[1]…別記　小西善三郎

誤務の裡に稿を進め誤字誤植の多き作らも默過して進報した未定稿自由律短歌論に對する佐藤途芳氏の紳士的駁論に釋明のペンを進める。抽稿自由律短歌論は理論の爲の理論でなく、主張の爲の主張でもなく私の體驗と研究を基礎に現實の自由律短歌を體系づけるべき意圖の下に、所謂誤解迷斷の陥にかくれたる模倣僞淘を排擊して、短歌とは何か、短歌は如何になるべきかを描き出さんと試みたるものであり、その企劃する一片鱗をも描かずして私の生活環境が書き殘くるを許さない事情に立到つたが爲未定稿として中斷したものである

自由律短歌は新らしき基準律に統一さるべきだ、その基準律への過程として現實の散文的形態を容認し肯定する……この立場に立ち在來の短歌を檢討し內容的に敘述して少くとも約二十回位に亘つて書き綴らうと寄へてゐた。從つて僅々六回の未定稿に對してはそれのみを綴つた論稿と見るときは傍論に走り過ぎた嫌ひ、題意にそぐはない點も多々あらうことは自ら認める。且又不必要の觀ある冗言、首尾一貫せざるとの論難もあらう。但しつ正題目たる自由律短歌の位置を辨へ性、時代的必然過程これ等に對してもまた私はいさゝかの暗示を試みたのみであり殊論に書き綴らんが爲短上に上げなかつた……從つて氏の批評は好意的に默して受取ることにする。而して氏の指摘に從つて應答しやう…唯一つの手雨過波の覆換へより人の聯想の車の走るまゝ、各人の衷哀喜怒の泡く如き千態萬樣の姿をして現れて來るとの私の指摘せる問題の解實に關聯して、氏はこれこそ定型律短歌の發展性未來性を胎む點と反駁されてゐる短歌の歷史的過程を回顧する時代程これも一面の眞であり得たかも知れない。君の擧げられたる例歌を私自身私の立場から解して唯一の手雨過波云々と書き述ねたのだと云ふのは我國語が如何に聽知覺個音のみに依るが不完全にして（韻律的快感にひたりつゝも）聽知覺に依るべきが可なるかを暗示したかつたからである。君が擧げられる二つの例歌

我心なぐさめかねつ更科や姨捨山に照る月を見て

我が心なぐさめかつ更科や姨捨山に照る月を見て

を聽知覺リズムの上から鑑賞する場合前者の詠嘆に比し後者が果して盲人の切々たる哀傷を如實に感受し得るであらうか。相違。心理作用の聯想、類似の働きが、二つの歌を連續的に聽知覺のみを通じて味はんとする時我々を如何に支配するであらうか。邪心なき兒童に研究して十名中二名、中學生程度に於て十名中一名感朗し得たに過ぎない。

問題を短歌に限定するとしても平和流麗のポエトリ短歌形式の優位も之を觀賞せんとする場合、優越せるリズムを通じて味ふときよりも、表象せらるゝ內容の正しき認識を爲さんが爲には視知覺に依るがより可能ではないか…

この事は文字より思想、情感、學理を培養されつゝある近代人に取つてリズム的效果がその發生期に於ける詠ふ歌謠時代より教育普及せず聽知覺に依りたる思想情感を容はれつゝある近古に比し、その及ぼす所重要性が漸次稀薄となりつゝあると斷定するに何の矛盾があらう、妥當を缺く例乍ら明治年間に於ける新體詩の解消から自由詩への過程は、この側面の事實が音律的意識に至る過程を雄辯に物語るものと云ひ得やう、云ひ得ない。眼が閉ける樣になる音が知覺を以つてして、リズムは感じ得ない。と氏は放言さるゝが、韻理論から氏の質疑で述べられたる理論の爲め理論ならしかくも述べ得られやうが、實際問題として感受の再生を無意識的經驗的に行ふ事によつて明らかに感受し得るゝ思ふ。今字餘り句足らずの短歌を試誦して何等韻響を感ぜず自由律短歌的效用を有するものを感じ得るか否は猶逸、米國の警察工藝關係の研究家の問題として短歌作者ならば短歌のリズムを視覺に於て感じ得るは事實である。私の述べんとしたのは斯る點ではな日本語の特性である表象聯想觀念の豐かさから視覺に於ても詩が感受し得るとの點であつた。

更らに氏の指摘に從へば詩の源流本質は詩的抗衡なり詩的情熱であるとの私の論據をして文學上の詩とはなり得ないと論斷され、如何に程優秀なる詩魂より泉み來たるものと雖、その表現形式と拙劣な結合を爲してゐる場合詩とは感じ得ないと斷定されてゐるが、その尨大なる實例として萬葉の防人の歌を觀賞してほしい。素朴、稚拙、形式と內容の均衡後世歌者流の作品と對比して如何されど二千年後未だ嶽々として我々を切實に打つものを有するではないか。私は文學上の詩として容認し得ると思ふ單に近なるは石川啄木の歌、彼の歌は彼の格、往年の短歌的技術よりして想ふても見よ、畢竟詩における韻律は詩を人の心に印象深く、或はやさしく、或はさみしく、强烈にと訴へる爲めの手段であり附随的なる使命を果すに過ぎないのではないからうか……

私が形態的考察を以つて終始すべく意圖した論に對する氏が敗し得たと云はるゝ內容論に對する一應の釋明をしたと思ふが次に氏の副ふ韻律的反駁に答ふる前に、氏に於ける私の短歌立言、從つて第三項の疑點に答へるべく簡單に考察の要點をのべる

● 登秋俳句集

田村登秋著

俳句の約束の上に忠實なる著者の心意氣が酌める。編むもの一千五百有餘に及び季題の研究に熱意が込められてゐる（非賣）神戶・東須磨上中島二の二番著發行

POP・GUN

花にさきがけてとは不可解なわけであるが、社員一同の花見である、殊には先輩たる舊社員一同を招いての花見である ● 芽ぐめる、萌ふくらめる枝並しが下に和氣あり、談笑あり、追憶があつて、新社員、現社員、社員のニコヤカなる顔を列べての勇見の姿である ● 鼻持ちにならざるがあらう等も無く大いに誘しにもてゝゐる間に夜となり又春宵の價は萬金等次もよく燃ねてめでたくぞはてにける

學藝界

◇鈴木芹郎　花園町六九の二に引越しました

◇俳誌『青鯉』の第十三回同吟行は二十一日夜櫻つたが夜櫻開苑の遲れた爲め同吟行は二十五日土曜日に延期することゝなつた

一、二十五日土曜午後七時京城大學病院前集合

一、囑目吟十句、午後九時苑內にて互選披講

一、會費金二十錢也

京日俳壇（一月集）…完…

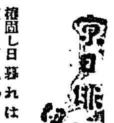

稚固し日暮れは風の音して　新幕　金子銀亭

三日過ぎし船の飾る日にさむき　同

冬日和電線山を極めたり　同

餅さげて歸る山家の冬夕べ　同

風夕べ鴨のゆくての水涸れて（秀逸）　同

本を讀むめぐり餅をならべらるゝ　公州　稻森金日半

朝顏の實のかたまつてしぐれけり（秀逸）　同

みぞれみぞれて來けむ木の小鳥　同

風落ちてとんとしづかや月枯木　同

一等賞（本社御牌）

ぬかるみのかすかに匂ふ夜の雪　公州　稻森金日半

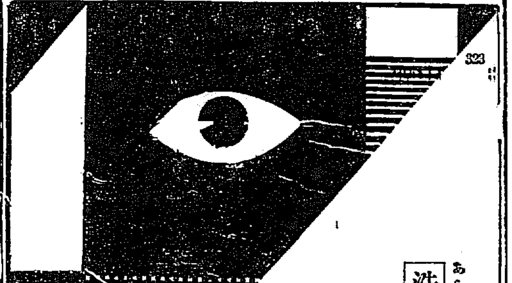

323

洗眼藥（あらひぐすり）と點眼藥（さしぐすり）が揃つてこそ　治療は學理に適ふ

河本、小玉、松岡、三宅、山中、五醫學博士推奬

大學目藥

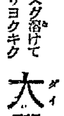

一瓶毎に　大學洗眼藥を添付す

容易くスグ溶けて硼酸よりヨクキク　大學洗眼藥

大學目藥定價　廿錢より一円迄

此藥のみならば　十錢　二十錢

眼病を正しく早く治すには是非洗眼藥で氣持よく目を洗つてから、點眼藥を用ひる必要があります（論より證據、各醫院病院で學理上最もよい方法と認めればこそ、洗眼に重きを置て、洗眼してから點眼をするではありませんか）

大學目藥は、一瓶買へば、その中に洗眼藥も點眼藥も揃つてゐて、家庭で簡單に理想的の眞正の治療が出來る最も便利なキメ第一の眼科藥であります

効能　トラホーム、はやり目、疲れ目、のぼせ目、やに目、打撲目、腫目、かすみ目、血目、其他炎性諸症

▼小兒の眼病には特製の小兒用大學目藥があります

▼御希望者に関衛博士の「眼病の話」を贈呈します

大阪北濱　參天堂株式會社

6—30

蜂ブドー酒

明るい家庭

樂しい春の宵　一家團欒の食卓に　或は賓客を歡待す客室に　「蜂ブドー酒」の一杯ありてこそ　床しさ更に一入……

食前の一杯　食慾を增し消化を助け元氣健康を增進す

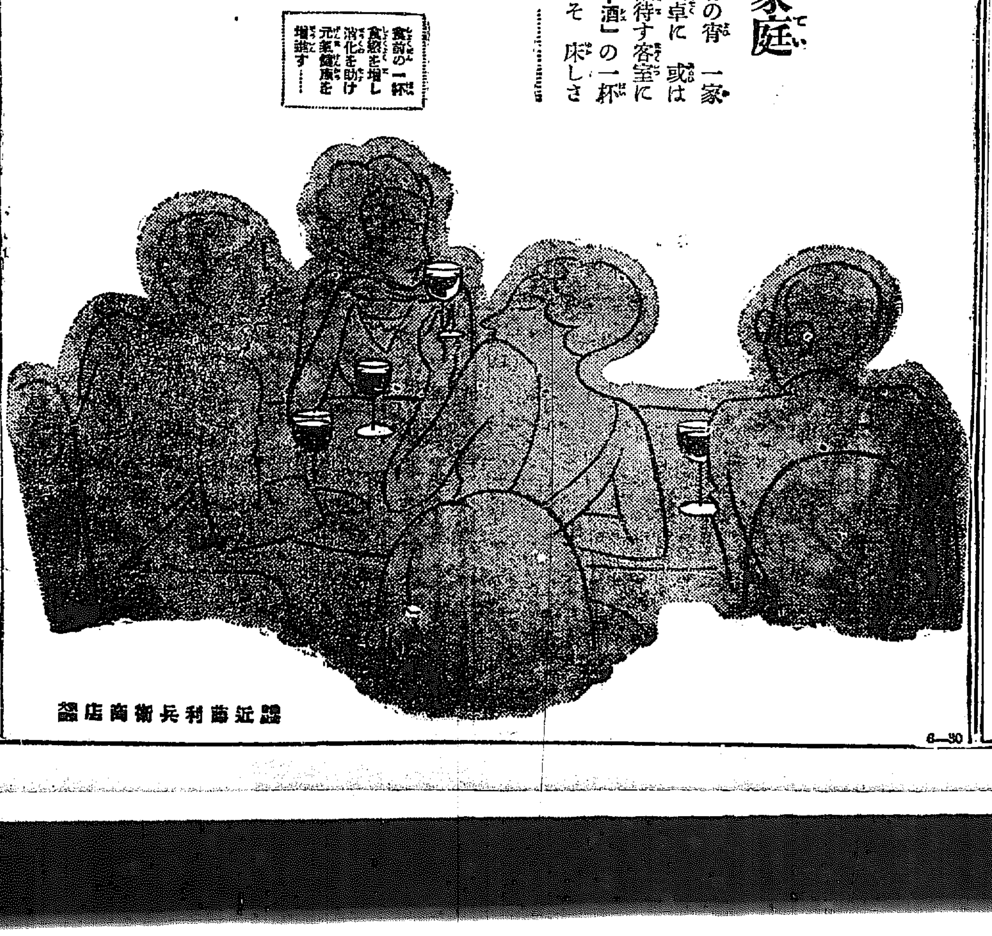

近藤利兵衛商店謹製

齒痛と頭痛にのんで効く

回効散

本劑は神經の痛みを鎮め神經を丈夫にする藥

殊に劇烈なる齒痛、頭痛は直ちに試みられよ

尚神經痛、ロイマチスに殊に適當なる劇效良劑也

疑は急げ……今スグ試ミヨ…

試驗はタツタ五分錢

◇全國藥店にあり

本舖　東京・大阪　森田製藥所

發賣元　東京　津村敬天堂

▲患者用腕杖寶組金四圓八拾錢 上等五圓五拾錢、各種御用命ノ節ハ腕ノ下ヨリ床迄ノ寸法御通知ヲ乞フ

▲義手足元祖如何ナル不具者モ又セキズイ病モ器械應用ニテ相治ス

（義足見本寫眞）

京城長谷川町（公會堂前向）　高野義肢製作所　電本九一〇　局二〇八六番

細井肇責任編輯　人の噂　五月號　價卅錢

◇外交官婦人と藝妓 ◇無くて七癖政界觀測 ◇內務省疑獄の眞相 ◇高崎の所謂大家族內訌

レール外を奔馳する人々

ハカセ總まくり

◇新興アフガンの使者アマヌラ汗ナデイル汗 ◇噂く天下の茶子 ◇乾新兵衛と片川流木問題

若槻總裁の苦衷

◇東洋の武蔵人 ◇今遊の武田長丁

五大新聞現勢力

◇六大學野球 ◇新聞記者の花形

人傑の懷刀　抑も誰と誰？

東京澁谷金王町　月旦社　振替東京六二一七三番　電話青山四八〇五番

總督府指定　京城第一自動車學校

生徒募集●入學隨意●就職紹介●學費低廉 責任教授●設備完全●夜間教授部ノ便アリ 創立大正八年●朝鮮唯一ノ正式學校●各道試驗施行●擴大完備ノ自動車事務拾臺 自動車ヲ學バントスル者ハ他ノ追從ヲ許サヌ本校ヘ來レ 二錢切手封入申込ヘ規則送 京城黃金町六丁目

結核性熱の外に……

感冒・流行性感冒・肺炎・氣管枝加答兒等の治療及豫防劑として稱用せらる

結核性解熱劑 エルボン「チバ」

御注意　本劑特有の解熱並に防腐力は幾多代用品或は其化學的集成類似せりと稱する摸倣劑の追從し能はざる所なり

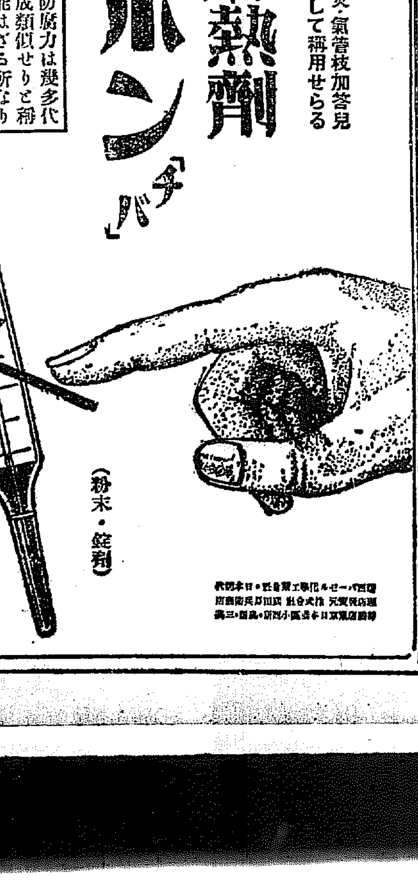

（粉末・錠劑）

6—15

昨夜から今曉にかけ
不思議な因縁の火
明治町と南大門通りに
しかも火元は兩市場

雨あがりの濕つぽい昨二十一日夜に、二ケ所、しかもいづれも火元が市場であるといふ不思議な火事があつた。一は同夜十時四十分明治町の公設市場から、一は今廿二日午前二時廿五分南大門通四丁目南大門市場から發火し、いづれも目ぬきの場所柄であり消防隊をして奔命に疲れしめ、またいづれも火元が市場であるといふことに因縁の怪火を思はせるものがある

昨夜明治町の火事
市場の中から發火し
全半燒拾數戸に及ぶ

暫く祝融子に遠ざかつてゐた折柄、二十一日午後十時四十分頃、突如目抜きの場所明治町二丁目二十五番地に全燒半燒合せて十數軒に延燒する大火災が勃發し、まさに更けんとする明治町界隈を驚かした

廿一日午後十時四十分頃府内明治町二丁目二五番地明治町市場内西尾豆腐屋と飯村屋もなか屋の近邊から出火し、折柄雨上がりの西風強く、火の手は見る〳〵うちに大和屋牛肉店、山口屋雜貨店、熊平商店倉庫などに延燒し、更に火焔はカフエーモダン、池邊美容院、支那パン屋などを舐つくさんとしたが急報により京城消防組、京城加山團義勇消防組、青年團員、青年訓練所員、本町署員等が馳けつけ消火に努めた結果、高田鐵工所支那パン屋閔炳淑方の一部を燒いただけで、幸ひ一名の死傷者もなく十一時半漸く鎭火した。出火原因は目下本町署の手で取調べ中だが、西尾豆腐屋、飯村もなか屋、山口屋雜貨店、熊平商店倉庫、李鳳鉉菓子店、李家二軒合計七軒全燒し、鐵工所高田國三、支那パン屋閔炳淑の二軒半燒に終つた何しろこの邊は本町通りの裏手にあたり朝文堂新聞舖、山木旅館アルプスカフエー、レートビルデング、本町ビルデング、龜屋、熊平商店、丸一呉服店秩父屋呉服店、すし久、むすめ屋照京、うらしまや、公設市場、村木時計店など大商店大建物が櫛比し府内屈指の目抜きの場所とて雨あがりのぬかるみを罹災者、見舞客が雜踏し、一時は非常な混雜を呈した

場所柄とて
消防に苦心
青年團、青訓所員等
馳けつけて活動

大火を聞きつけた京龍常備消防隊および龍山義勇消防組は逸早く馳けつけ消火に努めたが家屋が密接の上に西の風強く消防は非常な苦心を要してゐたが大築消防署長、大石副組頭、秋山龍山義勇消防組頭は消防夫を指揮して消火に努めこれに聯合青年團・青訓所員本町署員等馳けつけて應援してゐたが秋山組頭などは背廣服を泥まみれとなつて活動してゐたのには涙ぐましい場面であつた

發見者の談

出火原因について所轄本町署では小松署長、吳司法主任以下非常出動し、防火警戒に努め、更に出火原因について取調べを進めてゐるが第一番に出火を認めた明治町二丁目二百番地雜貨商山口屋梅吉氏(四〇)は左の如く語つた

十時四十分頃です、誰か「火が」といふものですから表へ飛出しました所、豆腐屋ともなか屋の近所一面が火焔に包まれてゐるので近所に知らしましたが、實際驚きました

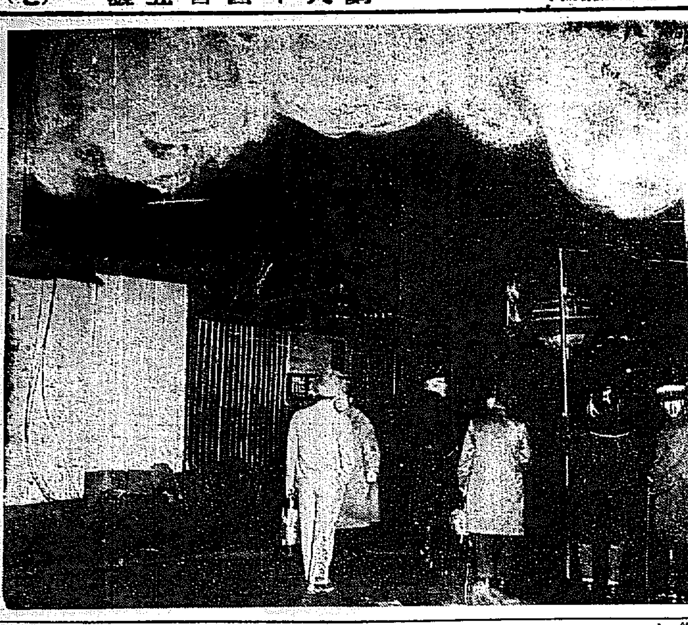

明治町の火事（昨夜寫す）

市場の鳥屋から
火の手があがつた―
今曉南大門市場の火事

明治町の火事が鎭火し人々は漸く安心して寢についたかと思ふ間もなく、寢入り端の午前二時二十五分引續き南大門通り四丁目三番地鷄卵商梁臨沐方裏手から發火し同棟の推鍋根、李萬根、近藤帽子製造店方等にも飛火したが、幸に京城消防所に近く、京城義勇消防組、青年團、本町署員その他逸早く出動し必死の防火で何れも半燒に止まり同四十分鎭火した。出火原因は目下の所これも失火らしいが、同じ日に兩市場の出火は何かの因縁があるのではないかと取沙汰されてゐる

原因は
煙突からか
明治町の火事

明治町の出火原因について本町署では最初の發見者山口屋梅吉氏その他數名を召喚し取調べ中であるが、目下の處西尾豆腐屋の煙突の破損箇所からららしく失火と見てゐる。なほ損害については未だ判明しないが數萬圓に達する模様で、この内全燒した熊平商店倉庫は横濱火災に三萬五千圓の保險がある

前夜から
不思議な豫感
近藤商店主語る

類燒の厄に遭つた近藤帽子製造業の店主はシャツ一貫で火の粉をあびたまゝ發火の模様を語る

實は昨夜（廿日）疫の鳥屋（火元）で鳥の毛が燒ける臭氣がするので、家内の者に『どうも近く火事がありはしないか』と話し合ひおまじないまでしてゐましたが、その翌晩のけふになつて、とう〳〵豫感が當りました。何しろ眞夜中のことですから店の者も慌てましたが、私の家には病人を一人抱へてゐたので必死の努力でやつと救ひ出すことが出來ました。若い店員などは二階の窓から飛び降りたものもありましたが、幸に怪我人はなさゝうです』

死傷者百餘名
九廣線列車顛覆

【香港廿一日發電】昨夜五時半九廣線下り十九列車が深圳より九龍に歸る途中大埔第三トンネル附近で脱線顛覆し死傷百餘名に達した同鐵路開設以來の大慘事を現出した急報により九龍より救援隊出動したが前日來の豪雨で作業意の如くならず非常な混雜を極めてゐるなほ外人の死傷者はなき模様

二回に亘り、銀行から
七百圓を引出す
信用を種子にした惡店員
何處へか姿を晦ます

主人の信用を受けて居るのを奇貨とし主人の眼をかすめ二回に亘り七百圓を安田銀行より引出し逃走した店員がある。府内南山町二丁目五番地橘屋の店員白某（一九）は數日前より店へ出て來ず店では白が通勤者である處から不審も抱かず放任して置いたが白の家族の者が心配して二十日店へ訪れて來たので橘屋では不審を抱いて安田銀行の預金帳二冊を調べて見ると一口の方から二十日前に三百圓、もう一つの方から十三日頃四百圓を引出してゐることを發見、大騒ぎとなり此のことを所轄本町署に告訴し目下本町署では犯人指名手配をして嚴重行方捜査中である

數年間
勤めた男
橘屋の談

この事件のあつた橘屋を訪へば左の如く語る

何處からお聞きになりましたか實は極秘密裡に警察に屆けておいた丈です以前にもこんな事件がありましたので世間態もあることですから困つてをります白は數ヶ年私の方に勤めよく働くので信用してゐましたが十四日頃から突然店の方へ出て來なくなりましたが豫て通勤してゐる者で病氣でもしてゐるのであらうと氣に止めず居ましたが遂白の家の者が來て白は居ないかと云ふので驚いて調べて見ると木月初めふだん使用してゐない通帳を持ち出して三百圓を引出し續いてもう一つの口座から四百圓を引出してゐることが判りました今から考へて見ると十三日の日に銀行から四百圓を引出し翌日からすがたを見せなかつたものです

サイコロ賭博

府内並木町二六七番地菓子商尹鍾鐸(二)光熙町二丁目二三二番地雜貨商李指龍(二)の兩名は十九日午後零時半頃獎忠壇公園の路上でサイコロ賭博開帳中本町署員に逮捕された

通義洞で
二人を轢く
被害者は盲啞生

二十一日午後一時二十分頃府内通義洞七子地府尹官舍前において折柄李子洞を發した電車が京城驛に進行中、少年二人が軌道を歩いてゐるのを運轉手李南山(三)が發見しブレーキを用ひ急停車したがおよばずその場に二人を轢き倒した屆出に接し通路からは李部長現場に急行し取調べの結果、右は濟生院盲啞學校生徒李春植(一七)李成教(一七)の兩名で濟衆醫院に擔ぎ込み應急手當を加へたが何れも重傷である

徳惠姫の御結婚式
來る五月八日と決定
麴町の宗伯爵邸で御擧行

【東京電話】徳惠姫と宗伯爵の御結婚式は五月八日東京麴町永田町宗伯爵邸において擧行の事に決定したこれに先立ち二十二日李王家の使者として李王御殿に伺候し兩殿下並に姫に拜謁結納の目録を捧呈し五月八日御結婚式擧行の事を申上げ後李王家より林事務官が宗伯爵家に赴き答禮をなす筈である

昨夜京城驛で
七千五百圓盗まる
實は事業に失敗した男が
噓僞の申告と判る

二十一日午後十時頃本町署に駈込んだ四十歳位の人品いやしからぬ紳士があり、唯今京城驛で現金七千五百圓の盜難にかゝつた、といふので、本町署では吳司法主任以下刑事總出動して各方面に捜査せしめると共に被害者について嚴重取調べた結果、噓僞の申告と判つたこの男は熊本の人で吉野萬三郎(假名)とて郷里では釀造業で相當手廣く門戸を張つてゐるが、事業に蹉跌し借金の申譯にこの挙に出たものである、本町署では時節柄この人騷がせな申告に啞然としてゐるが、當人は本署で拘留取調べ中である

本町署管内の
飲料水檢査
やり玉に上つた
四十數點

本町署衞生係では二十日以來係員を總動員して管内各所の飲料水檢査をはじめ第一日（二十日）は腐敗したらしいミカン水、レモン水、ラムネ、シトロン水など四十餘點を押收した、直ちに道衞生課に送つて檢査をはじめるが、中には府内で相當名の知れた店もあるので腐敗してゐた事が適確になれば嚴重に處分する筈である、右について尚擇衞生主任は左の如く語つた

春の外出時なので一齊に飲料水を檢査したが、怪しいものが多い、まぎらはしいものは直ちに道に送つて試驗をして貰つた上腐敗したものを賣つてゐたものは嚴罰にする考へである、一般の方々も外出の時の飲み物には十分注意をされたい

交通事故

二十日午前七時頃南大門通り鮮銀前を進行中の京城郵便局赤自動車＝運轉手中根十郎(二九)＝同じく進行して走つてゐた内資洞一二六番地ウドン製造業徐錫之方雇人安斗變(二〇)がハンドルの操縱を誤り自動車の前輪にふれて倒れたが幸に自轉車の一部を損じたのみで人體には異常がなかつた

けふ　午後四時半から―
慶熙俱樂部　龍中俱樂部　春季對抗野球戰
京城グラウンドにて

本社後援

けふ對戰する
龍中（上）慶熙（下）兩軍

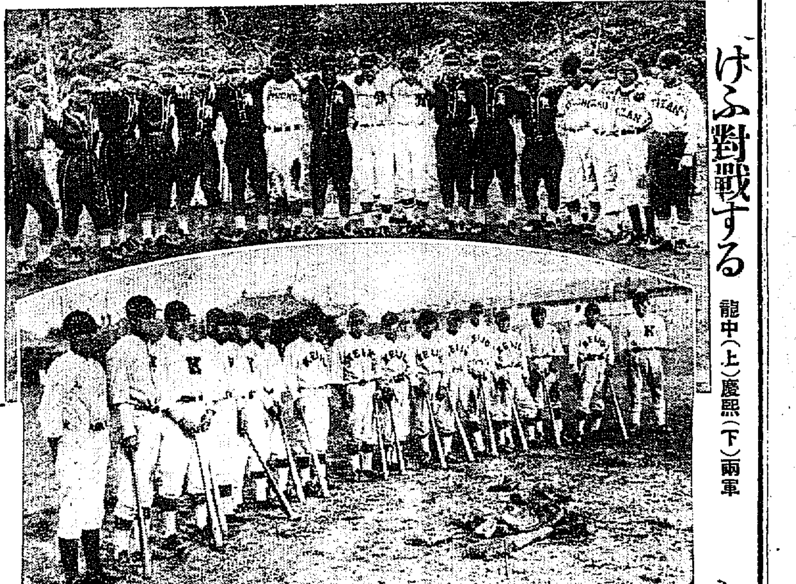

府廳チーム
聯盟入り
無條件で容れられやう

京城府廳野球部の京城實業聯盟加入は廿一日午後四時より開かれた京電との試合の結果を參酌して可否を決することゝなつたが當日は鐵道、殖銀、遞信の名監督であり聯盟理事三氏が審判し廿一日夜理事會を開いて協議したが其結果は未だ發表されてゐないが當日京電との試合は他チームと遜色なく聯盟加盟は無條件で容れられるものと見られてゐる

兩選手旅客
機で飛來

【立川電報】來る廿五、六兩日外苑競技場において擧行される關東陸上競技選手權大會に出場の米國のシンプソン、ロザートの兩選手は廿一日午後四時十分大阪より旅客機で飛來し自動車で帝國ホテルに入つた

今日
午後一時から四時まで
講師　日本割烹師範會長　松尾虎容氏
春の料理講習（第二日目）
主なる獻立　手輕な壽司、蒲鉾一つで自由に出來る家庭向の美味なお壽司の造り方各種、西洋料理各種、家庭の清涼飲料水の造り方等
來青閣

5―3
京電まづ勝つ
對京城府廳戰

京城實業野球聯盟の前哨戰とも見られる京城府廳對京電の試合は廿一日午後四時より春雨そぼ降る中に京城球場において市村（球）日野・關（壘）三氏の審判に依り府廳軍先攻に開始された

京電	0	0	4	0	1	0	0	0	A	5
府廳	1	0	0	0	0	2	0	0	0	3

◇第一回（府廳）楊、中前に安打し福田の三ゴロに二進、小野原の二ゴロに三進（以下數字判讀困難）…く安打に將積生還、西岡左前に打てば吳前進し捕へたと見へたが落球し狼狽して之れを二壘に暴投し神島三壘へ、森三振、中村の遊ゴロは野選となり福田本壘に投じたが間に合はず神島生還熊谷四球につゞき長谷我部の遊ゴロに西岡生還、中原の三遊間を拔く安打に中村生還して四點を奪ひ熊谷本壘を遂襲したが殘らず小西の二飛に止む
◇第四回　兩軍無得
◇第五回（府廳）三者凡退▲（京電）一死後中村右中間に二壘打し熊谷の二壘左を拔く安打に中村生還、熊谷二盜成らず長谷我部左飛
◇第六回（府廳）福田右前に安打するを小西ハンブルする間に二進し小野原の遊撃右を拔く安打に福田生還、吳、金兩者左飛二死後上村左越三壘打を放つて小野を迎へ森遊ゴロ▲（京電）中原四球に出でたが小西の投ゴロに中原と併殺され將積遊ゴロ
◇第七回　兩軍無得
◇第八回（京電）小西左翼手退き後に橋本入つて投手、中村投手は右翼へ▲（府廳）福田四球に出で小野原のバントはヒットとなり福田混亂に乘じ一挙三盜を企て刺れ、吳右飛、金遊ゴロ一壘低投に生きたが上村遊飛▲（京電）中村三ゴロ熊谷中越三壘打を放つて出たが中原の投ゴロに空し
◇第九回（府廳）最後の攻擊であつたが三者凡退し五Ａ對三で敗退した（開戰九時三十五分）

府廳(先)	打數	安打	二壘打	三壘打	失策
楊	3	…	…	…	…
福田	6	…	…	…	…
小野原	1	…	…	…	…

京電	打數	得點	安打	二壘打	盜壘	三振	四死	犠打
岡村	29	5	7	2	1	0	3	2
谷部	35	3	7	0	1	0	0	3
長我	…	…	…	…	…	…	…	…
西森	7	4	16	8	3	5	9	1

オゾ　OZO　の定價　かんUMKYE號 一二〇圓　一五〇圓　二〇錢　三〇錢　チューブ入BC號 二〇錢　五〇錢

闘病の第一義
十八年の歴史ある
オキシヘーラー

如何なる病も、心臓が弱り、血の環りが悪くなる時に起り易い。これを矯正して、健康の囘復を計るが、闘病の第一義にして他の療法はこゝまで達せねば駄目である。
オキシヘーラーは、心臓の働きを強く正しくし、血の環りを良くする故に、効力顯著である。更にその療法の爽快、使用の簡易、經費の至廉は數十萬の愛用者に稱揚さるゝ點である。
次の疾病には、オキシヘーラーが最適と、最新實驗例に報告されてあるが、疾病の根本を正す本器は、他の疾病にも驚くべき効果がある。
動脈硬化・中風症・胃腸病　糖尿病・腎臓病・關節炎　心臓病・婦人病・脊髄炎　肺尖加答兒・肋膜炎・神經衰弱
家庭より疾病を驅逐し、醫藥費を輕減し、家庭の團欒を望む方は、八十頁の本器說明書を是非御一讀下さい。同書は御申込あり次第悦んで進呈致します。
東京市牛込區神樂町一ノ一　オキシヘーラー獎勵會
特約店　朝鮮釜山府九幅洞一〇　吉岡定男

巡査試驗　巡査志願者は本會の最新發行書により獨習合格確實
家庭常備藥　化粧と外傷　メンソレータム
銃砲は猿渡の　金丸に限る　横濱市中區仲通一丁目七番地　金丸銃砲店
建築　肺病　ろくまく　肺尖カタル　眞劍に病氣を征服せよ　大和國生駒山中腹　源氏寮
筆耕生　春秋社
香料　製菓飲料水用　化粧品製造用　香水原液　着色料　染料　東華洋行
龍濺産　カワウソの　キモ　池田慈惠堂
雨覆は京城驛前中西テントに
京日案内　外勤　求貸　貸金　山羊　小店　恩給　賣地　恩給　恩給
ぬかご　新俳壇の尖端を行く　發行所　東京市丸の内　ぬかご社
別府市海岸楠浜　SANATORIUM AWA　アワ病院　療養所　診察所　別府市中浜通り十一
特別案内　引越ノ御用ハ大衆本位ノ　京城驛前　ラヂオ　シエパード
ばい毒　りん病專門　和田醫院

華やかな颱風 【175】

福田正夫作 野崎貞雄畫

涙 (十四)

「若し私の一言であなたのお心がいくらかでもお輕くなるのでしたら、私、何度でも許すつて言はせて頂きますわ」

英子も今は何らの蟠りもない心持でユリヤの手を握り返すことが出來た。

『奥様。それで私も、何の思ひのこすこともなく、ひかれてゆくことが出來ます』

ユリヤも、英子の手を堅く握りしめながら、あきらめきつた聲で言つた。然し、じつと英子の眼が少しうるんで來たと思ふと、彼女は急に唇のあたりをかすかにふるはせながら

『ただ一つ、弟の生命のことだけが心配ですけれど、でも、でも、仕方がありませんわ……』

といひながら、遂に彼女はまたせき上げて來る涙を止めることが出來なかつた。

『でも、大丈夫ですわ』英子も瞼の裏にあふれ出て來る涙を押さへながら、うるんだ聲で答へた。『船のお醫者様もあんな風に仰有つていらしたのですから……。それに、病院へは私の兄が附き添つて參りましたから、決して御心配のことは御座いませんわ』

英子の言葉が終るか終らないうちに、出帆を報らせる船の汽笛が港の空に鳴りひゞいた。そして、それと殆んど同時に船長が彼女等の傍へ近寄つて來ながらいつた。

『大變失禮で御座いますが、もう出帆の時刻が參りましたから……』

その言葉に促されて、英子とユリヤは、一度お互にその眼を見合つた。心から親みと懐しさをたゝえた眼を……。そして、無言で二人は頭を下げた。

やがて、ユリヤは正服と私服の警官にまもられて、力ない足どりで縄梯を下りて行つた。その悲しい後姿を見送る英子と清彦——

警官とユリヤが桟橋へ下り立つや否や、縄梯はそれを待ち兼ねてゐたやうに引き上げられた。そして船はもう朗らかに動き出してゐた。

見送る人と見送らるゝ人との手に握られた五彩の色鮮やかな色テープは、春の風に吹かれながらだんだんのびて行つた。然し、清彦夫婦の手にはテープもなく、寂しい。然しまた何となくすがすがしい旅立ちだつた……。

ユリヤは桟橋に立つてゐる見送人達の眼をさけながら、直ぐに自動車へ乘せられた。そして自動車の中から一度船の方を見た時、二度目の汽笛が鳴り響いた。その胸にしみ入るやうな寂しい汽笛……その汽笛の音をユリヤはいつまでも忘れることが出來なかつた。そして未決の監房の中で英子のことを思ひ出した……。

監房の窓から見へる狭い空は、も早朗らかな五月の空だつた。そして朗やかな颱風の過ぎ去つたユリヤの心境も、五月の空のやうに明らかだつた。一切のことを諦めきつた彼女は、も早朗らかな氣持で刑の決まるのを待つばかりだつた。

そして、弟の身體の回復だけを、たゞ一心になつて祈りつゞけた。

仙吉の容態の經過は、一週に一度は必ず面會に來てくれる浩二の報告によつて、追々快方に向つて居ることを知ることが出來た。

そして今日——彼女はまた浩二が面會に來てくれたことを看守から聞かされると、飛び立つばかりの胸の轟きを感じた。

『今日はとても素敵な報告を持つて來たんですよ』

浩二は先づ口を開くなりさう言つた。

『素敵な報告ですつて?』

『さうです。しかもそれが二つあるんです』

『二つ?』

『その一つは、仙吉君がいよいよ明後日退院していゝことになつたのです』

『ね? 本當ですか?』

『本當ですとも。それからも一つは、仙吉君が許すといつたことです』

『まあ。嬉しい! それで、それで私もやつと救はれたわ!』

ユリヤは急に心が明るくなつて來たやうな氣がした。そして彼女の頬には久しぶりで微笑が浮かんで來た……(完)

明日から—「凍えた花」連載 新進伊藤氏の力作

『華やかな颱風』は大好評裡に本日を以て完結致しました明日朝刊紙上より既報社告の通り早大出身の新進作家伊藤松雄氏の力作になる新小說『凍えた花』を連載することになりました。氏は新興の舞臺藝術家としてすでに定評あつた才人、必ずや讀者を魅了する傑作を發表されるものと思ひます、何卒御愛讀を願ひます、爾挿畫を擔當せらるゝ寺島紫明氏は清方門下の逸才、伊藤氏の作品に錦上更に花を添へるものといひ得ます

圍碁新局 (三)

先々先番 中川新 島村利博

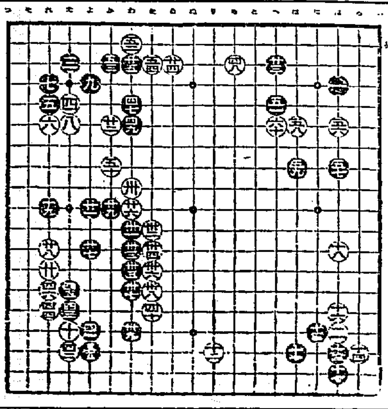

一 二 三 四 五 六 七 八 九 十 十一 十二 十三 十四 十五 十六

十六よ 十四た 六わ 三か 八は 十七た 十四れ 八か 三を 六ほ 十五た 五わ 五へ 十七上 八ほ 十五れ 三ち 一わ 六へ 六へ

讀者から

▲ベークライトは前に齋生堂にをられた八木さんが深く研究してをられました樹脂も香料に用ひる爲に色々持つてをられます、住所は貴谷町三の堅生莊です(知人)▲朝鮮神戸第一中學校三年修了、一朝鮮青年勤勉實直で身元確實、會社商店職工にでもお使ひ下さい。給料はお使ひの後でいくらでも結構です、給仕でも何でも結構です、一應本人を見て下さいませ(市内貫鐵洞五九宿り李容拜)▲十七日本町の高商生徒へ御客へ申す一度御面會したいと思ひます御通知致します(本町一サクラヤ)▲青年廿歳身體強健の青年です、從來電氣及び機械修理等に趣味深きものです、何かこの方面に御使ひ下さる方はありませんか、熱心に働き度いと思ひます。給料は望みません▲十六日本職のT、K、經驗少々あり身元確實(内地人青年)相談御願ひ致したいと思ひますから電話を一寸御掛下さい願ひます(電話本局三五六)▲都合につき白レグ優良種九羽御希望の方へ讓りたし(三坂通り三高橋)▲山羊乳は東小門外明本山羊牧場(電光取次三二一八番へ)朝夕二回配達致します、誠實に奉仕致します▲内地師範學校卒業、今年廿二歳理由ありて依願退職致したものですどなた樣かお使ひ下さいませんか如何なる仕事でも努力いたしますなほ御子供樣の御相手も致します無給にて結構です(東四軒町六二田中生)▲私は本年廿三歳になる男です、四月の巡査採用試驗に合格したものです、講習所に入所まで約六ヶ月間どこか御使ひ下さる御方はありませんか、内地では農業をしてをりましたから何でもします、若し御使ひ下さる御方があつたら本欄へ御掲載下さい(京松生)▲菜穀と雜行御不用の御方どなたかお讓り下さいませんか(孝子洞生)▲感覺特許ラヂウム溫灸治療器をつい十日程前に購入したばかりですが都合あつてお讓りいたしたいと存じます、半額程何でせうか(御相談願ふ者)▲最近夫に死別され七歳の娘と中學校二年修業の子供を抱へて生活に困つてゐますが、何か使つて頂けませんでせうか留守番にても結構ですが(四十女)▲御二人ぐらひの御方を家族的に御世話致したい、御希望のお方は電光二〇九七に(淋しき家)▲二十歳前後の身體丈夫な女中さんどなた樣かお世話下さいませ、當方夫婦きりで御座います(飯田義魚調電光一四七二)▲山中商田商店へ鍍金吉枚電信にて注文の場野商會樣御住所不明のため品物が弊店へ來てをります御來店下さい(京城本町二丁目石川物產商會)▲十八日朝刊の一有職者生の言の如く候補者の立看板に敵陣女優の立看板の如く或は呉服屋の如く白く赤地に染抜きたるあり、人格を表現する看板によりその低級振りは實に大京城の恥辱であります、吾々有權者は常に候補者の一擧一動に細心なる注意を拂ひ、年齡の如何を問はず世の推移に順應する爲に穩健なる態度を以て正道を行く士を吾等の代表として府政壇上に送る事を忘れてはならぬと共にいやしくも自己の清き一票を情實に左右さるゝが如き事があつてはならない(同感生)

今日の新刊 (警務局圖書課)

和文部 京城帝國大學報(第四十九號)京城帝大學新聞(第六號)荒井節子▲寶心(第四號)片山市太郎▲成鏡北道例規集財務(追録第九號)大谷仁兵衛▲成鏡北道例規集內務(追録第九號)同人▲會報(第十三卷七號)太田與八▲福德無盡時報(第九卷四號)勝野尚治▲朝鮮新生(第一卷五號)ウイリヤム・シ・ケール▲耕餘(創刊號)宇山雄二▲朝鮮藝評と啓蒙(四月號)佐々木忠右衛門▲會議支部報(四月號)永井勝三

諺文部 朝鮮料理製法方信泉▲聖星(四月號)車相賢▲星の國(四月號)申俊植▲勉勵會報(第一卷第二號)安大詳▲南原梁氏族譜(二冊)楊校泳▲綱常通鑑(二冊)吳錫翰

和文部 產業と經濟(四月號)前田正寅▲朝鮮之水產(第八十五號)韓秋▲朝鮮仕(第五號)[illegible]▲汗と力(創刊號)[illegible]▲ラチや(第四號)[illegible]▲貸家案內(第一二號)[illegible]▲會(第十號)光正惣吾▲[illegible]指南(五月號)[illegible]▲朝鮮之水產新報(第六十五號)櫻谷政雄

出版界

●科學文明の將來(科學畫報新聞の第一編)一九三二年の日本をリードしつゝある現代の尖端的機械文化の總てを網羅し、恐らく萬國を中心に、興物で畫報を兼ねた獨特の編輯法によるもので、流石けこの種出版に多年の經驗を有する科學畫報社の出版だけに、總ておいての他の企及すべからざるものがある。百六十人乘ドックス號飛行艇や、空の覇者アールー〇〇號航空船を始め、海洋の大殿堂オイロパや、ブレーメンの大巨船が走るとか思へば、月世界に向しくロケットは飛び、ロボットは踊る等次から次に展開する是等の興味ある問題は、驚異其物である珍奇な智識と共に思はず卷を掩ふ能はざらしむるものがある。現代知識の一大寶庫として推薦するを憚らない(定價一圓五十錢)東京・神田區・錦町一の一九科學畫報社●朝鮮農會報(四月)『棉作改良増殖に就て』『肥料經濟の要諦』『内地定期市場に於ける鮮米格付に就て』その他(三十五錢)京城・黄金町二ノ一九五 朝鮮農會發行●フイルハーモニー(四月)序樂『今日のニュース』ヒンデミット作……服部龍太郎其他(十錢)東京府下荏原町中延一、一五四 新交響樂團●旅(四月)旅のグラフ=名溫泉調べ旅行者發表……旅の讀物……小唄流行……渡邊……諭言文藝欄其他(四十錢)東京・神田・錦治町神田橋前 日本旅行協會發行●世界と我等(四月)(十錢)東京・麴町・丸の内二の十二國際聯盟協會發行●實業の大阪(四月)秋武國村主幸……七周年記念號……『市立無產者病院設立論』時局展望、鬪投引下と人絹業の將來、百貨店は何處へ行く、淺野王國重稅解剖、帝都新聞街護謨等、植民地では大邱が大朝を張切、等(三十錢)大阪・住吉・阿部野通八の十四その社發行●經濟生活(第四卷第三號)相州小田原自然療法の雜誌(五十五錢)神奈川縣小田原町十字町四の七九五自然療法社發行●レコード(四月)『欧洲樂壇を巡りて』近衛秀麿『作曲家に對する讀後感』池澤秀水『自由詩型の詩と作曲の問題』尾崎喜八、北村喜恩明甲の[illegible]

京龍館

東亞キネマ 神兵町 四月廿一日より三日間上映 入場料 大人廿錢 小學生十錢

大東亞キネマ特作 門十番手柄 東亞キネマ超特作時代劇 佐々木味津三原作 仁科熊彦監督作品 東正二郎 助演 阪東壽之助 荒井甲之介 主演

超特作 戰線膝栗毛

現代劇 ヅルドン主演 大家庭悲喜劇 ワーナーブラザース春期超特作雄篇 一九三一年の新聞界を凌ぐ 涙爆笑の奇篇

涙花館

京山小圓大椽

中央館

マキノ キネマ 神戸行進曲 全八卷

南海の白影 全九卷

東亞倶樂部

天誅黑馬隊

大正館

サブマリン 潜航艇

喜樂館

日活直營 劍聖龍捲 山に鳴る男 全六卷 紅蝙蝠 全八卷 愛慾の記

眼科專門 京城若草町(黄金町通り新道路中程) 金井眼科醫院 ●入院隨意 ●日曜、祭日 診察午前中 電本一五五六

補血强壯ぶどう酒 赤玉ポートワイン 苦い程には效めの見えぬ藥あり 口に旨くて 然も てきめんに效く……赤玉あり 人よいざ赤玉の實效を採れ

184

りん病薬 リベール 最も信頼の出來る名藥 五日の試服でキット満悦 キメ、責れ行、本邦第一 頒價五日二円 七日半三円 十三日五円 大阪市南久太郎町 竹村製劑所 振替大阪三六〇番

養鷄及家畜飼料 京城府西四軒町(電話本局五四二番) 澤浦精米所飼料部

醫學博士 二宮亮吉 產科 婦人科 二宮病院 京城壽町二 電本二三〇

阿波共同汽船仁川出帆 芝罘、威海衛、大連行 利通號 四月廿一日午後二時入港 四月廿二日午前二時出帆 大連、天津行 長山丸 第十三共同丸 四月廿四日午後二時入港 四月廿六日午前二時出帆 ●朝鮮線主要驛ニテ乘客荷物連絡 ●乘客切符發賣所、京城三越支店内ジャパンツーリストビューロー案内所 代理店 仁川海岸町四 野口商會 電話二四・一七三

仁丹ハミガキ(粉) 正價十錢

仁川出帆豫定

●阪神 百濟丸 月 日 ●名古屋、清水、京濱 ●阪神 西山丸 ●京濱 大盛丸 ●阪神 大東丸 ●阪神 大明丸 ●阪神 順吉丸 ●阪神 溫州丸 四月廿二日 ●門司、阪神 湊江丸 四月廿二日 ●阪神 正生丸 四月廿三日 ●阪神 櫻島丸 四月廿四日 ●京濱 赤城丸 四月廿五日 ●阪神 大運丸 四月廿五日 ●京濱 長成丸 四月廿六日 ●阪神 銀山丸 四月廿七日 ●京濱 小野丸 四月廿八日 ●阪神 伏見丸 四月廿八日 ●阪神 西山丸 四月廿九日 ●阪神 大信丸 四月廿九日 ●阪神 神天丸 四月三十日 ●名古屋、清水、京濱 大新丸 四月三十日

鮮航同盟會 仁川支部 仁川海岸町二丁目三番地 電話長八六七番

固定期出帆朝鮮郵船

博多航路(博多行) 芝浦丸 五月一〇日 新義州發 西鮮各港經由博多行 筑前山丸 五月六日 雄基發 北鮮各港經由博多行

釜山出帆 代理店國際通運支店

東京行 天安丸 五月五日 大阪行 湊江丸 四月廿五日 大阪行 濟州丸 五月二日 長崎 平安丸 四月二四日 東京大阪行 會寧丸 四月二九日 神戸 安丸 五月六日 上海行 慶安丸 五月 日 濟州島行 [illegible] 四月二八日 南浦行 江丸 四月二八日 濟州行 休航中 四月 浦浦鹽行 京龍丸 毎日午前九時 四月二一日

木浦出帆 代理店木浦支店

京城行 天安丸 五月七日 大阪行 湊江丸 四月二七日 濟州島行 會寧丸 四月二四日 上海行 安丸 四月二三日

西鮮出帆 取扱店大連回漕店

東京西鮮行 天安丸 五月九日 東京北鮮行 明治丸 五月一五日 大阪西鮮行 湊江丸 四月二九日 大阪北鮮行 城丸 四月二八日 長崎經由 江丸 五月七日 上海行 川丸 四月二五日 北鮮行 金剛丸 四月二六日 江原道行 慶安丸 四月二五日 濟州島行 新濟州丸 四月二三日 宇品大阪行 咸興丸 四月二六日 木浦行 立神丸 四月三〇日 南浦經由 立神丸 五月九日

元山出帆 代理店國際通運支店

東京行 明治丸 五月一三日 大阪行 漢城丸 四月二六日 大阪行 榮江丸 四月二八日 浦潮經由 成鏡丸 四月二四日 江原道行 長白山丸 四月三〇日 雄基經由 吾川丸 四月二八日 清津行 金剛山丸 四月二八日 宇品大阪行 立神丸 四月二八日 浦潮直行 立神丸 五月一一日 ▲右之外各地北鮮臨時船ヲ配船致シ船腹ノ要求ヲ取計ヒ居候

日本郵船出帆

歐洲行 四國丸 神戸 四月一四日 門司 五月二日 桑港行 秩父丸 神戸 四月二三日 横濱 五月一日 濠洲行 北野丸 横濱 五月一五日 長崎 八日

朝鮮汽船出帆廣告 扱店釜山本店

麗水行(急行)毎日午前十時半 統營行 各港寄港 毎日午後一時 木浦行 各港寄港 毎日午後八時 馬山行 各港寄港 毎日午前九時半 統營行(急行)毎日午前一時 浦項行 各港寄港 毎日午後十一時 方漁津行 各港寄港 毎日午前九時半

大浦出帆 扱店木浦支店

釜山行 各港寄港 毎日午後八時

京城府南大門通り 朝鮮郵船株式會社 本店 電話光四一九六 元山支店 電長 四一八 仁川出張所 電長 四四 釜山支店 電 九九 京城代理店 電本 三一〇